

ÉDITION Chalon - Bresse



Dimanche 28 novembre 2010

CHALON

PAGE 7

TOURNUS

PAGE 7

Gendarmerie : chute des cambriolages

La fête de la Ste Geneviève a été aussi l'occasion de dresser un bilan.

Jardiniers de France : un nouveau délégué

Philippe Vion-Meutrot succède à M. Lassard pour représenter Tournus

Services à la personne

- Prestations ménagères
- Garde d'enfants
- Entretien espaces verts
- Bricolage, petits travaux

Entreprise agréée par l'Etat
- 50% déductibles d'impôts*

*Selon les modalités prévues par le code général des impôts en vigueur.
14, rue Marc-Seguin - CRISSEY - 03.85.92.36.45

BRESSE

Des repas avec Internet

Un habitant de Montret a créé un site pour des rencontres autour d'une bonne table. **PAGE 17**

LOUHANS

L'exposition des gourmands

La salle de la Grenette accueille l'exposition gastronomique. **PAGE 19**

SOMMAIRE

○ Chalon	p. 2-9
○ Agglomération	p. 10-11
○ Chagny	p. 13
○ Tournus et région	p. 16-17
○ Bresse	p. 18
○ Louhans et canton	p. 19-20
○ Météo	p. 28

ENSEIGNEMENT. Après une expérience réussie, l'école Jean-Lurçat à Chalon proposera une classe à horaires aménagés dédiée à la photo. **PAGE 2**

Petits photographes



Arthur en pleine séance de travail avec le photographe lyonnais, Philippe Pétremant. Photo DR

Prime à la Casse ! Art Sièges reprend* **exceptionnel**
DU 13 AU 30 NOVEMBRE

à partir de 2.000 euros d'achat votre ancien canapé, vos vieux meubles...

Changez de salon, de mobilier ou de lit !

MEUBLES ART SIÈGES
1, rue Ferrée - 71530 CRISSEY - CHALON NORD
Tél. 03 85 43 23 06

* Voir barème affiché en magasin

RETARDÉ

Le distributeur de lait cru

Finallement, le distributeur de lait cru installé place du général De Gaulle n'entrera en fonction que ce mercredi 1^{er} décembre. Sa mise en route est prévue à 9 h 30. On pourra y retirer du lait cru avec ou sans bouteille.

À L'HONNEUR

Les JSP de Sennecey-le-Grand

Rémi et Cyril, jeunes sapeurs-pompiers de Sennecey-le-Grand, ont reçu en avril le prix du civisme de la jeunesse pour avoir tenté de sauver leur voisine. Vendredi, c'est toute la section qui est invitée à Paris pour la journée nationale de l'Ordre national du mérite.

LE CHIFFRE

20

C'est le pourcentage de cambriolages en moins cette année sur le secteur de la compagnie de Chalon, qui s'étend de Sennecey-le-Grand à Chagny et de Montchanin à Navilly (hors zone police). Lire aussi notre article en page 7.

ÉCOLE. Depuis deux ans, des élèves de l'école primaire Jean-Lurçat sont initiés à la photographie.

La photo dans la cour des petits

Avenir. La classe d'initiation à la photographie, créée il y a deux ans à l'école Jean-Lurçat, sera pérennisée. **Exposition.** Les enfants ont exposé leurs œuvres cette semaine à la Galerie du Châtelet. Vous pouvez encore la visiter ce matin.

Un laboratoire photo dans une école, des photographes professionnels qui enseignent à des élèves de 10 ans... l'expérience menée à l'école Jean-Lurçat est une première et une réussite.

Des portraits de commerçants, des tableaux composés avec des peluches ou des mosaïques à partir de plusieurs photos. À la Galerie du Châtelet, de très jolies photographies réalisées par des enfants ont été exposées cette semaine. Il vous reste quelques heures pour en profiter, surtout si vous lisez ces lignes en sirotant un café au marché de Chalon. La Galerie n'est qu'à quelques mètres !

Des élèves valorisés qui progressent vite

C'est une expérience originale qui a été menée à Chalon. Tout a commencé il y a deux ans avec une classe de CM1 de l'école Jean-Lurçat, dans le quartier Bellevue. Grâce à un partenariat entre la Ville, l'Inspection académique et le musée Niépce, deux



Lucas aux côtés du photographe Philippe Pétremant dans le laboratoire photo de l'école. Photo DR

heures hebdomadaires de photographie ont été intégrées à l'emploi du temps de ces seize élèves. Un laboratoire a été installé à l'école et les enfants ont d'abord découvert les bases techniques : différence entre l'argentique et le numérique, tirage, cadrage. « Durant la 2^e année, les en-

fants ont eu un déclic, raconte Nicolas Pied, le directeur de l'école. Ils ne se posaient plus de questions sur la technique et pouvaient se concentrer sur la photo ». Les enfants ont visité plusieurs expositions au musée Niépce et rencontré Peter Knapp, un photographe suisse qui leur a donné quel-

« Certains se sont découvert une rigueur qu'ils ne pensaient pas avoir. C'est très bénéfique. »

Nicolas Pied, directeur

ques cours. Sans oublier la résidence à l'école durant 15 jours de Philippe Pétremant, un photographe lyonnais dont les élèves ont visité la galerie. Un partenariat a également été mené avec l'IUT de Chalon. Des étudiants en génie des matériaux ont conçu des appareils photo de rue à la manière des chambres obscures pour les enfants.

Un travail au long cours dont tout l'entourage des enfants a pu observer le bénéfice. « C'est une activité qui les valorise, analyse Nicolas Pied. Certains élèves en difficulté se sont épanouis en photo. Ils ont pu découvrir d'autres choses, se concentrer différemment ». Ces enfants ont acquis « un autre regard sur les images qui les entou-

re » et ont pu mettre en application dans d'autres matières les bénéfices tirés de ces cours. Et quelques-uns sont devenus vraiment « mordus » !

Pour Anne Bonniaud, adjointe à l'éducation, qui a proposé cette idée à l'Inspection, « quoi de plus normal que cette classe à horaire aménagée dans la ville de l'image ? ». « C'est une première sur le territoire, souligne l'élue. Cette classe apporte une vraie dynamique et elle sera pérennisée ». Ce cursus coûte à la Ville entre 7 000 et 10 000 euros. Cette année, seuls les CM2 suivront l'initiation, en étant, comme leurs aînés, tuteurs d'élèves de CE2. Mais dès l'an prochain, les CM1 reprendront le cours de cette classe à horaire aménagée. D'autres projets et partenariats sont à l'étude. Comme la poursuite de ce cursus au collège Robert-Doisneau en lien avec le lycée Mathias, où existe déjà une filière pour les arts visuels.

SARAH FRÉQUELIN

☉ Galerie du Châtelet, 1, rue du Châtelet, jusqu'à 13 heures ce matin.

AMICALE DE CHALON POUR LE DON DE SANG BÉNÉVOLE

113 donneurs dont 16 nouveaux, hier, à la collecte

Bel élan de générosité pour cette nouvelle collecte de sang à l'initiative de l'Amicale de Chalon, au Clos bourguignon, où l'affluence, hier matin, n'a pas faibli.

Dès 8 heures, une vingtaine de donateurs étaient accueillis par l'équipe de bénévoles, qui a œuvré jusqu'à 12 h 30 pour accompagner les nouveaux mais aussi les fidèles participants à cette ac-

tion de santé, permettant de sauver de nombreuses vies. Cet accroissement de l'engagement solidaire a permis de réaliser 99 prélèvements, dont 87 de sang total et 12 de plasma. À rappeler que pour un premier don, il faut se munir d'une pièce d'identité et que l'on peut déjeuner sans matières grasses avant d'offrir son sang, même si une gracieuse collation vous attend.



Tendre son bras pour offrir son sang, un beau geste d'espoir. Photo M. C. (CLP)

Retrouvez l'Amicale pour le don de sang bénévole sur son nouveau site internet : www.amicalesangchalon.com et participez nombreux à leur prochaine collecte du 3 décembre.

MARYSE CORNUT (CLP)

☉ Nouvelle collecte de sang vendredi 3 décembre, de 16 à 20 heures, au gymnase Thévenin, sur l'île Saint-Laurent à Chalon.

SOLIDARITÉ

Collecte alimentaire : léger fléchissement des dons le premier jour

Contacté hier après-midi, le président de la fédération des associations chalonnaises d'entraide a indiqué que la première journée de collecte qui s'est tenue vendredi, affichait un léger repli de 500 kg de dons en moins par rapport à l'année précédente.

Pas de conclusion hâtive

Mais Pierre Desray n'en restait pas moins optimiste : « Ce premier chiffre n'est pas forcément révéla-



Abou, Sandrine et Josseline étaient hier soir pleinement satisfaits des dons collectés au Monoprix. Photo J.-M. M.

teur et la tendance peut s'inverser avec la collecte du samedi dont le chiffre sera exactement connu ce soir vers 20 heures », a-t-il indiqué.

Bel optimisme des bénévoles

Sur le déroulement global de l'opération, le président est très satisfait de la mobilisation des bénévoles sur les différents points de collecte : « Nous n'avons enregistré aucune défection dans les rangs des collecteurs. Tout le monde était

présent, ce qui est déjà en soi une belle démonstration d'entraide ».

Pour Abou (élève à l'Ensam et résident du foyer des jeunes travailleurs), Sandrine (résidente du foyer des jeunes travailleurs) et Josseline (famille chalonnaise), postés au Monoprix de Chalon (notre photo), la collecte d'hier s'est déroulée dans la bonne humeur.

Les trois bénévoles ont enregistré de nombreux dons, surtout entre 10 et 12 heures et vers 16 h 30.

JEAN-MARC MAZUÉ

Grand Litier

VOTRE BIEN - ÊTRE COMMENCE ICI

Du 25 novembre au 31 décembre 2010

Offrez-vous 3650

nuits de rêve,
soirées tv confortables, petits-déjeuners douillet, lectures relaxantes...

SPÉCIAL FIN D'ANNÉE
Garantie 5 ans

+5

ans offerts ⁽¹⁾

**Ensemble
Charme
Relax MONO**
140 x 190 cm

2369€
au lieu de 3159€

**Ensemble
Charme Relax**
160 x 200 cm

2839€
au lieu de 3739€

**Ensemble
Séduction Relax**
160 x 200 cm

3799€
au lieu de 4999€

Matelas :
Ame Eole Air HR soja 7 zones.
Épaisseur 16 cm, densité 43 kg/m3
Face hiver laine et soie. Face été coton bio.
Plate bande Aéroflex Oxygen.
Tricot fleur de coton 71 % polyester, 29 % viscose.
Épaisseur totale 21 cm

Sommier :
Grand appui dorsal + tête oreiller. Relevage pied sommeil + relaxation.
Lattes larges sur rotules réactives.
Zone lombaire renforcée.
2 moteurs de 10 000 Newton.
Coupe courant et remise à zéro.
Finition coutil assorti au matelas.
Hauteur 14 cm

Matelas :
Ame Eole Air HR soja 7 zones.
Épaisseur 16 cm, densité 43 kg/m3
Face hiver laine et soie. Face été coton bio.
Plate bande Aéroflex Oxygen.
Tricot fleur de coton 71 % polyester, 29 % viscose.
Épaisseur totale 21 cm

Sommier :
Relevable électrique 5 plis.
Grand appui dorsal + tête oreiller.
Relevage pied sommeil + relaxation duo.
Zone épaule assouplie, réglage de fermeté en zone lombaire et lattes fibres en zone de hanches.
Rotules débordantes réactives. 2 moteurs par couchage 10 000 Newton.
Finition tissu déco. Hauteur 14 cm.
Dossieret en option.

Matelas :
Ame 100 % latex perforé 7 zones. Épaisseur 18 cm, densité ferme 70 kg./m3. Face hiver laine et soie. Face été coton bio.
Plate bande A&roflex Oxygen.
Tricot fleur de coton 71 % polyester, 29 % viscose.
Épaisseur totale 23 cm

Sommier :
Relevable électrique 5 plis.
Grand appui dorsal + tête oreiller.
Zone épaule lattes fibres et rotules assouplies, réglage de fermeté en zone lombaire et lattes fibres en zone de hanches.
Relevage pied sommeil + relaxation duo.
Réglage lombaire.
2 moteurs par couchage 10 000 Newton.
Coupe courant et remise à zéro.
Télécommande sans fil radio.
Finition lit déco bois galbé.
Hauteur 17 cm.
Dossieret en option.

(1) L'extension de garantie Grand litier gratuite de 5 ans s'additionne à la garantie initiale du fabricant de 5 ans aux mêmes conditions que celle-ci. Elle s'applique sur tous les modèles relaxation André Renault de la collection Grand Litier. L'extension de garantie ne s'applique pas à la motorisation. Voir conditions en magasin.

EPERVANS
Sortie zone Chalon Sud
550, route de Louhans - 03 85 96 75 68
Ouvert du mardi au samedi de 9 h à 12 h et de 14 h à 19 h

CHALON TROUSSEAU
La puissance d'achat de 60 magasins
www.grandlitier.com www.chalontrousseau.fr

© Cobis. GROUPE FHC - Création GEORGEON ASSOCIÉS - RLS Toulouse 352.646.827.000.28. Photo : Dusouiller - Matiso - Photo non contractuelle.

2376506

INFOS
SERVICE

➔ **LE JOURNAL**
Abonnements, publicité :
03.85.90.68.00.
Rédaction chalonnaise :
03.85.90.68.96.
Portage : 08.20.00.06.34.

➔ **MARCHÉ**
Marché alimentaire rue aux
Fèvres et place St-Vincent,
de 8 à 12 h 30.

➔ **URGENCES**

Police : 17.
Pompiers : 18.
Samu : 15.
Gendarmerie :
03.85.97.17.60.
Avocats SOS Victimes :
0800.800.440.

➔ **SANTÉ**

En dehors des heures
d'ouverture des cabinets
médicaux, faire appel au 15.
Pharmacie de garde de 10
à 12 heures et de 16 à
19 heures : Viellard, 21 place
de Beaune. En dehors de ces
heures, se rendre au
commissariat de police,
4 rue Dr Emile-Roux.
Dentistes : en cas d'urgence,
appeler le 15.
Association des infirmiers

libéraux : téléphoner au
cabinet de votre quartier,
24 h/24.
Alcooliques anonymes :
03.85.93.60.00.
Alcool assistance :
03.85.96.53.17,
03.85.48.01.06.
Croix-Rouge : 03.85.48.01.21
24 h/24 h.
Unafam (Familles de
malades psychiques) :
03.85.45.30.94.

➔ **DÉPANNAGES**

EDF : 0810.333.071.
GDF : 0810.433.071.
Lyonnaise des eaux :
0810.873.873.
Borne taxi jour :
03.85.48.06.30.
Borne taxi nuit :
06.08.75.69.29.

➔ **ANIMAUX**

SPA : 03.85.87.90.01.
www.spa71.fr.
Vétérinaire de garde :
03.85.87.71.00.
Crématorium animalier
Socrepac : 03.85.41.27.71.

➔ **DÉTENTE**

Espace nautique :
9 - 13 heures.

TENDANCES
CUISINE

Soupe au chou, châtaignes et Morteau



Par Philippe Exertier,
vainqueur d' « Un dîner
presque parfait spécial
Chalon » et finaliste de la
région Est. Photo C. E.

Cette semaine, Philippe
Exertier propose une re-
cette avec de la saucisse
de Morteau.

Elle fait grandir, elle
réchauffe, elle est
diététiquement cor-
recte et elle peut se préparer
en un tour de main...

Bref, la soupe est tendance,
surtout en ces temps un peu
frisquets !

Alors, que vous soyez adeptes
des versions tout légume,
ou bien que vous craquiez
pour des alternatives plus
gourmandes, voici une
soupe à la saucisse de Morteau,
qui va réchauffer les
papilles des petits, comme
des grands !

Cette délicieuse saucisse
ambrée, fumée au bois de
résineux et fermée par une
cheville de bois, constitue
l'un des fleurons de la gas-
tronomie et des charcuteries
et salaisons de Franche-
Comté.

Depuis les temps anciens
dans cette région, on con-

servait les viandes en les sa-
lant et en les fumant, pour
faire face au climat rude et
froid des plateaux du Jura.

L'histoire de la Morteau re-
monte au moins au XVI^e siè-
cle, lorsque les montagnons
(paysans de la partie haute
de la Franche-Comté) par-
tent à la conquête des vastes
forêts de sapins et d'épicéas
des massifs jurassiens. Ils uti-
lisent la seule chose qu'ils
possèdent : le bois. Ils cons-
truisent des fermes dites « à
tuyé », et se chauffent, cui-
sent et fument leurs salaisons
dans cette pièce-cheminée si-
tuée au centre de la maison.

**Recette de la soupe au
chou, châtaignes et saucisse
de Morteau**

Préparation 5 mn

Cuisson 25 mn

Ingrédients

1/2 chou vert frisé

1 oignon

2 carottes

1,5 l d'eau

300 g de châtaignes surge-

lées ou sous vide

1 saucisse de Morteau

Sel-poivre

1 bouillon de volaille

Éplucher le chou en ôtant
le trognon et le couper en
petits morceaux.

Couper l'oignon et faites-le
blondir dans de l'huile d'oli-
ve.

Éplucher les carottes, les
couper en rondelles. Les
mettre dans la cocotte, ver-
ser l'eau, un bouillon de vo-
laille et saler légèrement.

Porter à ébullition puis
baisser le feu et ajouter les
petits morceaux de chou,
les châtaignes et la saucisse
de Morteau. Poursuivre la
cuisson 25 minutes.

Lorsque les carottes sont
bien tendres, retirer du feu
et sortir la saucisse.

Éplucher la et la couper en
petits dés. Les rajouter dans
le potage.

Rectifier l'assaisonnement,
et réchauffer la soupe avant
de servir.

PHILIPPE EXERTIER (CLP)



Soupe au chou, châtaignes et saucisse de Morteau. Photo P. E. (CLP)

EN BREF

ÉTAT CIVIL

Du 23 au 26 novembre

Naissances : Héloïse Josuat-Vergès, Chléa Michelin, Pierre Fleury, Cameron Duther Kort, Thibault Sonnevillle Néault, Antoine Normand, Jade Drouin, Mélinda Bodin, Axel Viet, Juvany Niot. **Décès** : Jean-Marc Rizek, Jeanne Rollin née Piffaut, Mickaël Lasne, Louis Ballaguy, Philippe Henriot, Angéline Lombard née Renaud, André Jacqueson, Yvonne Deroches née Greuzard, Monique Rompion née Prevotat.

Publi-reportage

— PERDRE DU POIDS —
— ARRÊTER DE FUMER —**MÉTHODE DOUCE 100 % NATURELLE :**

Elle consiste à stimuler des points
d'acupuncture sans douleur, sans substitut ni
médicament, au cours de séances
d'environ 30 mn.

L'action conjointe des plantes et de la
relaxation vous aidera à vous ressourcer et
à retrouver votre bien-être.

— Suivi et soutien personnalisés garantis 1 an —

• **MINCIR avec plaisir**

La méthode, qui obtient de très bons résultats a pour objectif
principal de réguler l'organisme et l'appétit. Elle accentue
l'élimination et calme la nervosité, le stress et l'angoisse.
Un rééquilibrage alimentaire peu astreignant en association avec
des plantes vous permet de perdre sereinement et à long terme
un maximum de poids.

• **TABAGISME : Ne nuisez plus à votre santé !**

Excellente aide au sevrage, cette méthode agit dès la première
séance sur l'état de manque et de dépendance du tabac sans
apport de nicotine et calme la nervosité, l'angoisse et les éven-
tuelles crises de boulimie qui se produisent souvent lorsque l'on
arrête seul.

• **CURE DE MIEUX-ÊTRE**

Fatigue - Stress - Anxiété - Insomnie - Ménopause.

Bilan
offert

ESPACE LASER, Minceur - Anti-tabac

4 place Carré - CHALON

Sur RDV 06.23.50.19.41 - 03.85.94.06.52

www.achat-macon.com/espace-laser

ÉCHOS DE LA SIRÈNE

En dehors de cinq secours à
domicile, les pompiers de
Chalon sont intervenus une
fois sur la voie publique.

**OUROUX
SUR-SAÔNE**
Incendie

Hier à 2 h 05, les pompiers ont
été appelés sur un incendie de
grange au 22, route de Lou-
hans. Un bâtiment attenant à
deux maisons qu'ils ont pu
préserver avec le renfort des
pompiers d'Ouroux-sur-Saône
(voir en page faits divers).



Trois lances ont été déployées à Ouroux-sur-Saône. Photo C.Z.

QUARTIER CLAUDEL-BERNANOS

Et c'est parti pour le show

C'est sur cet air connu de Nadiya que cinq jeunes filles issues du quartier du Stade ont ouvert leur défilé de mode tout en sourire et en élégance.

C'est dans le cadre du projet « estime de soi », organisé par Sauvegarde 71 (association apportant soutien éducatif et social aux familles) et la régie de quartier de l'ouest chalonnais, que cette soirée s'est déroulée à la maison de quartier Claudel-Bernanos.

Seules deux répétitions auront suffi à ces jeunes filles pour offrir un défilé de qualité, toutes drapées de somptueuses tenues de soirées mêlant organza et autres tissus scintillants parés de strass, mettant ainsi en valeur la femme.

Léger maquillage, accessoires minimums auront suffi à émerveiller le large public venu les admirer et les applaudir en présence de Mohieddine Hidri (adjoint au maire chargé de la jeunesse et de la vie associative) qui, à la fin de la représentation, a remis une rose à chacune.

Malgré une fébrilité certaine, ces demoiselles ont vécu une belle première ex-



Un défilé dont les jeunes filles n'ont pas à rougir. Photos S.M. (CLP)



Le public a été enchanté par cette initiative.

périence sur le « tapis rouge », dans une ambiance électrique, raffinée et naturelle.

Les organisateurs remercient tous les intervenants

(animateurs, éducateurs...), sans oublier Sao, qui a mis en forme ce défilé... Mme De Fontenay a de la concurrence !

SOPHIE MONNOT (CLP)

CINÉMA

Des spectateurs fidèles à Harry Potter



Un petit groupe de jeunes spectateurs. Photo C. P. (CLP)

Ils ont vu le dernier Harry Potter à sa sortie (*Harry Potter et les reliques de la mort*, 7^e et avant-dernier film de la saga) et nous confient leurs impressions.

Benjamin, 18 ans : « J'ai vu tous les films, je trouve qu'il y a une bonne évolution, ce film n'a rien à voir avec les autres. Entre le premier et le dernier, tout a changé. On sent que ce n'est plus que pour les enfants. C'est plus sombre. »

Flavien, 20 ans : « De nouveaux éléments se confirment par rapport aux autres films,

le pouvoir suprême, la baguette de bureau, la quête d'invisibilité, la pierre pour ressusciter les morts. Hermione s'est drôlement arrangée. Il y a une bonne narration ».

Claire, Elies, 12 ans : « On a vu tous les films, il y a moins d'action que dans ceux d'avant ; dommage qu'il y ait des moments tristes. Ce film est bien mieux que le précédent. C'est un peu ennuyeux d'avoir encore à attendre la suite. Les personnages sont mieux dans leur rôle ».

CHANTAL PROT (CLP)

Du
31
mai
au
20
juin
2010

Plus confortable
que la tribune présidentielle



THE INNOVATORS OF COMFORT™(1)

999€*

L'ensemble
Fauteuil + Pouf
(Au lieu de 1451€*)

D'autres promotions
à découvrir en magasin, sur
www.stressless.fr
et au

N° Azur 0 810 84 85 80
Coût d'appel local

Fabriqué en Norvège

*Prix public conseillé TTC au 25/11/2009, soit 452€ d'économie. Modèle Stressless® Comau (L. 75, H. 100, P. 71 cm) et son pouf (L. 54, H. 38, P. 39 cm) en cuir Batck Cream entièrement tanné moyen. 1000 ensembles fauteuil + pouf Stressless® Comau disponibles sur tout le territoire français chez les concessionnaires participants à l'opération. Matières visibles de nos fauteuils et pouf en cuir Batck : cuir de vachette, tannage au chrome, fleur corrigée, pigmenté. Boiserie hêtre lamellé collé teinté, vernis amincisé. (1) Les Innovateurs du confort.

Meubles DELÉCLUSE
Avenue Kennedy - CHALON
03 85 41 62 07

Ouvert tous les jours de 9h30 à 12h et de 14h à 19h. Fermé dimanche et lundi matin

2377197

LE CLOS
ANTONIN RODET
LES VENTES PRIVÉES
DEPUIS 1875

Au cœur du village de Mercurey

Venez découvrir
"LE CLOS ANTONIN RODET"

Du mardi 30 novembre au samedi 4 décembre 2010
de 10 h à 13 h et de 14 h à 18 h

Dégustation d'une large sélection de vins
Prix très attractifs

ATTENTION CHANGEMENT D'ADRESSE

55, GRANDE-RUE - 71640 MERCUREY
Contact : 03 85 98 18 06

2366849

CHALON-SUR-SAÔNE
7^e Marché Artisanal de Noël
Samedi 27 et dimanche 28 novembre

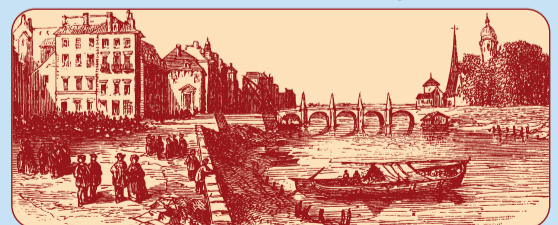

Ile Saint-Laurent - Place Thévenin

Vente de volaille de Bresse

Dégustation et vente d'escargots de Bourgogne

Nombreux stands, avec démonstrations d'artisans

Enveloppes, buvettes et son jeu gratuit le : « Prix du Public »

Entrée
gratuite

Club de l'Ile - Association des Retraités de l'Ile Saint-Laurent

2340318

LOISIRS. Où sortir aujourd'hui à Chalon et en périphérie.

EXPOSITIONS

CHALON

Trois expositions
sur l'Indochine
au musée Niépce

« L'Indochine en guerre, des images sous contrôle 1945-1954 ». « Le même soleil », Raoul Coutard. « Un photographe à contre-emploi », Willy Rizzo.

PRATIQUE Entrée gratuite.
Ouvert de 9 h 30 à 11 h 45
et de 14 heures à 17 h 45.

Les voyages en Italie

Dans une salle dédiée à Vivant Denon, une exposition temporaire sera consacrée aux voyages en Italie de celui qui a été le directeur de l'actuel musée du Louvre. Celle-ci fait suite aux voyages en Italie de Vivant Denon.

PRATIQUE Au musée
Denon, place de l'Hôtel-de-Ville de 9 h 30 à 12 heures
et de 14 heures à 17 h 30.
Entrée gratuite.

Diffusion
de l'histoire de l'art

Une collection importante de l'œuvre graphique de Vivant Denon, inventeur du musée moderne, ainsi qu'une remarquable collection Beaux-Arts du XVI^e au XIX^e siècles, mises en perspectives par des artistes contemporains.

PRATIQUE Au musée
Denon, place de l'Hôtel-de-Ville de 9 h 30 à 12 heures
et de 14 heures à 17 h 30.
Entrée gratuite.

Photographies
d'enfants

Exposition des photographies des enfants de CM1 puis de CM de Jean-Lurçat, qui ont travaillé deux ans en partenariat avec le musée Niépce.

PRATIQUE À la galerie du Châtelet. Entrée gratuite.

Kodak en portraits
avec Rabia Moukhlesse-

Rabia Moukhlesse-Franoux. Photo V. M.

SALON

CHALON

Vin et saveurs

Le salon du vin et des saveurs est dédié au plaisir de la table avec une grande place donnée à la viticulture. 80 exposants seront présents, issus de plusieurs régions de France. Dégustations en vue dont des dégustations commentées et des intronisations. Il y a également des stands, notamment celui des Logis, qui prévoient des cours de cuisine. Vins de Bourgogne et d'ailleurs à déguster avec modération.

PRATIQUE De 10 à 19 heures au Parc des expositions.
Tarif : 5 € avec un verre de dégustation offert.



Franoux

Rabia Moukhlesse-Franoux, artiste plasticienne, a décidé de redonner leur juste valeur aux anciens salariés de Kodak, dont elle expose les portraits.

PRATIQUE Au Kiosque,
boulevard de la République,
jusqu'au 18 décembre.
Entrée gratuite.

SAINT-MARCEL

Peinture ethnique

ToneR fait des tableaux qui mélangent graff et art aborigène d'Australie, soit la forme d'art la plus récente et celle la plus ancienne encore en pratique sur l'île continent. Il explore dans sa peinture les extrêmes, les frontières, les limites... C'est pour lui un moyen pour que le moderne ne soit pas synonyme d'oubli de l'ancestral.

PRATIQUE Au Réservoir,
rue Denis-Papin,
jusqu'au 20 décembre.
Entrée gratuite. Tout public.

STAGE

CHÂTENAY
LE-ROYALStages de peinture :
patines aux pigments
sur médium

Arlette Pascal, peintre et professeur d'arts plastiques, anime à la ferme de Corcelle un stage de peinture pour découvrir de nombreuses techniques, l'utilisation de matériaux divers, l'expérimentation, un travail approfondi sur la

matière, le développement de la créativité de chacun.

PRATIQUE De 10 heures à midi et de 13 h 30 à 16 h 30 à la ferme de Corcelle, 7 rue du Pont. 40 €/séance (+ 5 € pour le matériel fourni : bois, pigments, liants). Patines lisses, transparences, bases de la technique. Inscriptions au 06.89.77.94.33.

MARCHÉS

CHALON

Marché alimentaire



L'heure est encore aux champignons. Photo archives C. Z.

Fruits et légumes, plats chauds, volailles rôties, huîtres, etc.

PRATIQUE De 7 à 13 heures, place Saint-Vincent et rue aux Fèvres.

CHALON

Marché artisanal de Noël

Le club de l'Île, association des retraités de l'île Saint-Laurent, organise un mar-

ché artisanal de Noël, place Thévenin, avec vente de volaille de Bresse, dégustation et vente d'escargots de Bourgogne, nombreux stands avec démonstrations d'artisans, enveloppes, buvette et jeu gratuit Prix du public.

PRATIQUE Entrée gratuite.
Gymnase, place Thévenin sur l'île Saint-Laurent.

CRISSEY

Marché de Noël

Le COS organise un marché de Noël à la salle des fêtes. Artisanats et gourmandises dans les étals mais aussi objets de décoration, gravure sur verre, fromages, miel, etc.

PRATIQUE De 9 h 30 à 18 heures à la salle des fêtes. Entrée gratuite.

SAINT-RÉMY

Marché de Noël

Marché de Noël avec artisanat africain, artisanat d'art, poterie, verrerie, bijoux et stands gourmands organisé par le comité de jumelage.

PRATIQUE De 9 à 19 heures, à la salle Georges-Brassens. Entrée libre.

ANIMATIONS

SAINT-MARCEL

Rendez-vous de Noël
avec la ludothèque

La ludothèque du centre socio-culturel organise ses traditionnels « rendez-vous de Noël ». L'occasion de découvrir des jeux, de jouer

tous ensemble, et d'acquiescer des jeux à moindre coût.

PRATIQUE De 13 à 20 heures dans le parc du centre, allée Thirode.



Jouer, jouer et encore jouer. Le rendez-vous de Noël de la ludo est une manifestation incontournable. Celle-ci est organisée par le Centre socio-culturel et s'adresse à toutes les familles.
Photo Jean-Jacques Vadot

LOTO

SAINT-LOUP
DE-VARENNES

Loto de Noël des enfants

L'Amicale du foyer rural organise un loto, dont les bénéfices serviront à financer l'arbre de Noël des enfants.

PRATIQUE À 14 heures à la salle des fêtes.
Buffet buvette.

VENTE AUX ENCHÈRES

CHALON

Vente aux enchères

L'hôtel des ventes organise une vente aux enchères publiques de mobiliers et d'objets d'art.



L'occasion de faire de bonnes affaires. Photo DR

PRATIQUE À 14 h 30 à l'hôtel des ventes, avenue Boucicaut. Entrée libre.
Renseignements au 03.85.46.39.98.

SAINTE-GENEVIÈVE. Les gendarmes ont fêté leur sainte patronne et dressé leur bilan.

Délinquance en baisse

La compagnie de gendarmerie de Chalon a fêté, hier, sainte Geneviève. L'occasion pour le capitaine Fhima de remercier ses collaborateurs et de dresser un bilan de l'année.

L'année 2010 a été une année judiciaire importante avec un retentissement au niveau national », a rappelé le capitaine Fhima avant de souligner que ces homicides avaient « également permis de mettre en avant le savoir-faire de ses hommes ». Pour mémoire, rappelons le meurtre de Mme le maire de Saint-Maurice-des-Champs, celui du notaire de Marcilly-lès-Buxy, etc.

Aussi s'est-il réjoui de la baisse des cambriolages, qui « empoisonnent le quotidien des habitants » mais aussi de la baisse de la délinquance générale (voir encadré). La présence du sous-préfet et du procureur de la République de Chalon était pour lui « le témoignage de leur soutien ».

Un soutien que n'ont pas



EN CHIFFRES

- ➔ Baisse de 3,6 % de la délinquance générale sachant que la compagnie de Chalon représente le tiers de la délinquance de la Saône-et-Loire.
- ➔ Baisse de 20 % des cambriolages.
- ➔ Les accidents de la route sont en diminution mais les tués sont en hausse. 11 morts cette année, soit un de plus que l'an dernier. Dans plus de la moitié de ces accidents, on retrouve l'alcool et/ou les stupéfiants. En 5 ans, le nombre des tués a été divisé par 2,5.

1 Les autorités civiles et militaires se sont jointes aux retraités, veuves et actifs de la gendarmerie.
2 De gauche à droite : M. Humbert, sous-préfet, M. Rode, procureur de la République, le 1^{er} adjoint de Fragnes et le capitaine Fhima, commandant de la compagnie de Chalon.

Photos C. Z.

démenti les deux hommes. « Vous êtes au cœur de la société et en contact direct avec les trois pouvoirs : exécutif, législatif et judiciaire », a précisé le procureur de la République, avant de souligner « que la nuit et les week-ends, ils étaient les derniers vigiles de la paix et de la cohésion sociale avec la police ».

CATHERINE ZAHRA

SPECTACLE

Un portrait, 100 visages pour TSN

Un cadre en bois, trois danseurs et le hip-hop pour expression : la dernière création de la compagnie chalonnaise Tout simplement nous (TSN) se veut minimaliste. Un minimalisme cependant efficace, car Rachid Kassi, metteur en scène, a demandé au trio de danseurs, Medhi Diouri, Jérémy Pirello et Tarik Younsi, d'aller chercher leur nature profonde.

Singularité ou uniformisation ?

En 30 minutes, jeudi, les trois danseurs ont fait parler leurs pulsions lors de cette première représentation qui va servir de point de départ d'un spectacle d'une heure pour 2010-2011. Medhi, l'élastique expressif, Tarik, la force sauvage, et Jérémy, le swing bondissant, sur les créa-



De gauche à droite, Medhi Diouri, Tarik Younsi et Jérémy Pirello : trois danseurs, un cadre et 100 visages par le hip-hop. Photo J. -M. M.

tions musicales de Benjamin Burtin, ont affirmé leurs identités propres autour de ce cadre en bois, à la fois photographie, écran de télévision, prison, poste de contrôle ou miroir. Les TSN et leur cadre en bois vont se produire le

7 décembre à la salle des fêtes de Châtenoy-le-Royal à 19 heures, le 14 décembre au Réservoir de Saint-Marcel à 15 heures, le 17 décembre, à Rully à 19 heures et le 7 mai à l'Embarcadère de Montceau-les-Mines.

JEAN-MARC MAZUÉ

ÉNERGIE

Chalon intéresse la Slovénie



De gauche à droite : Michel Roux, le représentant de la société Arel, le responsable du service exploitation des installations électriques de la ville de Chalon, Gorazd Kuhar et Stéphane Clévenot. Photo J. -M. M.

Vendredi, un hôte slovène, Gorazd Kuhar, est venu au service électricité de la Ville de Chalon afin d'en étudier les fonctionnements. Accompagné de Stéphane Clévenot (export manager Sogexi), Michel Roux (chef des ventes Sogexi) et d'un représentant de la société Arel, il a visité une partie des sites chalonnais. Les services de la ville lui ont mon-

tré l'organisation et les réalisations effectuées à Chalon en terme d'économie d'énergie, d'éclairage public et de pilotage de ce dernier. Gorazd Kuhar intervient dans la conception d'outils de télémétrie, de pilotage, d'automatismes, télégestion, d'alarmes, de télécommande et d'éclairage variable.

JEAN-MARC MAZUÉ

QUESTION. Faut-il d'abord choisir son vin ou son plat ?

Trouver la synergie

C'est toujours le même questionnement lorsqu'il est l'heure de passer à table. Quel vin choisir pour accompagner son repas ? Et si on inversait la tendance. Les professionnels répondent.

Au pays de la gastronomie, la faute de goût est impardonnable. Un vin avec un plat non adapté et le repas est gâché. Le choix est tout de même épineux pour beaucoup d'amateurs pas suffisamment éclairés. « Très souvent, la tendance est d'adapter le vin au plat », indique Jean-Pierre Després, ancien sommelier de Lameloise. « Pour moi, c'est un faux problème », précise Gilles Poulet, cuisinier. « Les goûts évoluent avec le temps en cuisine. Les vins évoluent également en fonction du savoir-faire des vignerons », poursuit-il.

Selon la bouteille

Du point de vue de certains viticulteurs, il faudrait peut-être d'abord choisir le vin. « Les amateurs de vins réfléchissent d'abord aux vins. Souvent, on a envie de faire partager une bouteille à ses amis. Alors, il faut adapter le repas en fonction », précise



1



2

Gautier Thevenet, viticulteur de viré-clessé. « C'est une vraie réflexion de trouver l'accord parfait en vin et met », précise Olivier Girard,

viticulteur. Pas question de se tromper. « De toute façon, avec une très bonne bouteille, il n'y a pas de raison de manger. Elle se déguste toute

1. « Il faut chasser en meute pour trouver la bonne synergie et ne pas créer de conflit », Gilles Poulet, cuisinier.

2. Pour les viticulteurs Gautier Tehvenet et Olivier Girard, il n'y a pas de règle pour choisir. Sauf si le vin est exceptionnel.

Photos G. J.

seule », termine Jean-Pierre Després.

GRÉGORY JACOB

☛ Lire également en pages départementales.

ZOOM SUR



EDWARD STEEVES

Amateur de grands vins

Terroir et cépage

Vendredi, Edward Steeves est venu parler de terroir et de cépage dont l'alliage « procure la grande diversité et la richesse aromatique des vins ici ». Cet Américain vivant depuis 30 ans en Saône-et-Loire, négociant retraité, est venu livrer quelques conseils sur sa connaissance du sol bourguignon. « L'argile donne de la charpente et de la puissance au vin. Le calcaire apporte sa minéralité et une finesse florale », indique-t-il. « La terre a toujours été la côte d'une valeur sûre », précise-t-il.

Puis son discours s'est porté sur les cépages. Aligoté et chardonnay se partagent le territoire en blanc, et gamay et pinot noir se battent pour le rouge. Le chardonnay étant le plus répandu. D'ailleurs, 61 % des vins produits ont cette couleur, 31 % sont en rouge, le reste, c'est pour le crémant.

CONFRÉRIES



Chanteflûte de Mercurey. Maurice Bugaud (charcutier-traiteur à Chalons), Babis Charalambidis (architecte), Christophe Mahieu (directeur du JSL et du *Bien Public*), Jean-Philippe Chapelon (journaliste) et Hélène Garret (société JBC - organisations salon) font désormais partie de la confrérie vinique de Mercurey. Photo DR



Embrasseurs du fin goulot de Montagny. Jean-Louis Barani (chevalier goutu du montagny), Jean-Pierre Breton (chevalier en belles compagnies), Daniel Cormier (premier conseil du montagny), François Dorsemaine (chevalier à la courre argentée), Richard Marmillo (chevalier bonne conduite), Renaud Routaboule (chevalier vaillant du montagny) et Gabriel-Henri Theulot (chevalier aux belles feuilles) sont désormais les nouveaux défenseurs du montagny. Photo G.J.

Ils étaient à l'affiche

👉 Théâtre à l'Abattoir, exposition à l'Info'Rom.

THÉÂTRE

Hilaire recherche des idées pour faire le foin



Lancement de la boîte à foin, les élèves adorent. Photo J.-M. G. (CLP)

Des élèves d'Hilaire-de-Chardonnet ont exploré l'art du spectacle avec une compagnie en résidence à L'Abattoir.

Foin des mécontents et des collets montés ! Au lycée Hilaire-de-Chardonnet, les élèves sont invités à foin, faire le foin, chercher des aiguilles dans des bottes de foin, s'embarber au foin d'artichaut, le tout sous l'œil engageant du proviseur, François Vicard, qui n'a pas manqué de rappeler « les souvenirs de notre propre

expérience ! » Les élèves de deux classes de seconde, qui ont choisi en enseignement d'exploration les arts du spectacle, travaillent, avec l'aide de leurs professeurs Cécile Cadoux et Stéphane Chansigaud, sur un projet guidé par la compagnie dijonnaise SF, en résidence à L'Abattoir.

Rencontre avec les arts de la rue, immersion dans un processus de création, rapport au public, les lycéens ont l'objectif de monter un spectacle à partir du mot foin. « Qu'évoque pour vous la notion de faire le foin ? » ques-

tionne le metteur en scène, Sébastien Foutoyet. Pour répondre, les élèves déposent dans une boîte à foin leurs réflexions foisonnantes, moisson d'idées pour engendrer un spectacle entre barouf et raffut, chahut et boucan. D'un simple mot, arriver à un spectacle pensé, construit, joué, c'est une expérience riche en foin. Jeudi, pour le lancement de cette boîte à foin, tous les élèves rumaient leur désir de se rouler allègrement dans le foin, loin du quotidien sans foin.

JEAN-MARC GAUDILLAT (CLP)

EXPOSITION

Les Aubépins d'hier et d'aujourd'hui

Jusqu'au 14 janvier, à l'Info-Rom, se tient une exposition photographique et de témoignages écrits sur l'histoire du quartier des Aubépins. Ce projet de la maison de quartier des Aubépins s'est fait avec la participation des habitants du quartier. Ils ont pris eux-mêmes les photos, grâce aux conseils d'une photographe professionnelle Tamara Barba, et rédigé des témoignages après interview, sous la houlette de Claude Versey, du collectif Impulsions. Au final, en janvier, il en ressortira un livret



Réalisateurs et coordonnateurs de l'exposition lors du vernissage, mercredi. Photo R. G. (CLP)

regroupant photos et textes avec la participation du service des archives. Mercredi soir, c'était le vernissage de l'exposition, en présence de

Rachid Bensaci, conseiller municipal.

ROGER GIROUDON (CLP)

👉 Renseignement au 03.85.46.61.27.

BASKET

Élan... cadeaux



Dès 2 ans, les petits peuvent s'habiller comme les joueurs de l'Élan. Photo DR

La boutique de l'Élan Chalonnais propose d'ores et déjà de préparer vos cadeaux de Noël. Elle propose notamment les nouvelles tenues des joueurs, aussi bien les tenues de matches que les tenues d'entraînement. Il s'agit des répliques exactes des tenues portées par les joueurs. Seulement, si vous souhaitez les marquer à vos noms ou bien avec le nom

d'un joueur, il y a un petit délai. Il faut donc s'y prendre dès maintenant et surtout, avant le 1^{er} décembre. Les maillots et tenues complètes sont disponibles en taille 2 ans jusqu'à XXL, au tarif de 45 € à 95 €. Sur place vous découvrirez aussi tous les autres articles : mugs, tee-shirts...

👉 Renseignements au siège du club ou au 03.85.97.13.13.

TRADITION



Une Catherinette chez Girardot. Julie Sauvageot a coiffé Catherinette au service production de Chalonnais-Saône de l'entreprise Girardot. Julie Sauvageot est assistante technique à la confection des voyages. La remise de chapeau et de fleurs s'est déroulée dans une ambiance sympathique avec la direction et l'ensemble de l'équipe de Chalonnais. Photo DR

CHÂTENAY-LE-ROYAL

Françoise Gautheron prend sa retraite

Une page se tourne au sein de la boulangerie-pâtisserie Balorin avec le départ en retraite de Françoise Gautheron, vendeuse connue et reconnue depuis une dizaine d'années au sein de ce commerce. Un départ pour ses « tout juste » 60 ans, puisque Françoise les a fêté hier.

Cette Châtenoyenne sera regrettée par celle qui la côtoie tous les jours, sa patronne Annick : « On ne peut dire que du bien d'elle, discrète, gentille, tout ce qu'il faut pour qu'un employeur s'appuie sur une bonne collaboratrice. »

Elle a travaillé chez un grossiste en bijouterie, puis avec un parcours professionnel fait de hauts et de bas, est venue rejoindre l'équipe des Balorin installée avenue du Gé-



Françoise Gautheron (à d.) passe le flambeau à Ghyslaine Brochot (à g.) sous les yeux d'Annick Balorin. Photo J.-C. R. (CLP)

néral de Gaulle.

En retraite, elle continuera sans nul doute à exercer sa passion : la couture, mais elle appréciera aussi de retrouver son mari, en retraite depuis peu également, et s'adonnera aux plaisirs de la cuisine avec

le robot professionnel qu'elle a reçu pour son départ.

Pour la remplacer, Annick et Philippe Balorin ont porté leur choix sur Ghislaine Brochot qui semble être déjà bien connue par la clientèle.

J.-C. REYNAUD (CLP)

CHÂTENAY-LE-ROYAL

70 couverts au repas des Amis de l'église

La présidente des Amis de l'église Saint-Martin, Michèle Argaud, affichait une grande satisfaction de voir autant de personnes répondre à ces instants amicaux voulus par l'association paroissiale.

Tous les ans, à pareille époque, cette association organise une choucroute, ouverte à tous les paroissiens, afin de récolter quelques subsides pour permettre d'avoir du chauffage à l'intérieur de l'église, du presbytère et des salles attenantes.

Si l'entretien du bâtiment appartient de fait à la commune, le fonctionnement est à la charge de la paroisse. Le coût du chauffage, entre autres, s'élève à 4 500 € pour l'année,



Autour d'une choucroute préparée par la maison Morey de Châtenay. Photo J.-C. R. (CLP)

sachant qu'il faut qu'il soit maintenu hors gel durant l'hiver afin de garantir une certaine chaleur lors des cérémonies telles que les mariages ou les enterrements et bien entendu les messes dominicales.

Ce repas annuel a accueilli quelque 70 couverts. Marie

Mercier, maire, a assuré « l'association de son soutien », en soulignant « la réception des travaux de remise en état de la toiture de l'église ». D'autres manifestations sont programmées mais les dons sont aussi acceptés.

J.-C. R. (CLP)

MARNAY

Les Marnoiseaux jettent l'éponge pour 2010

L'an dernier, l'association des Marnoiseaux avait organisé une exposition bourse ornithologique et marché de Noël à la salle des fêtes de Marnay. Cette manifestation avait connu un énorme succès et les dirigeants étaient bien décidés à pérenniser celle-ci. Malheureusement, en raison de la restructuration du bureau, du



L'année passée, le marché artisanal était de qualité. Photo d'archives P. R. (CLP)

manque de temps de la nouvelle équipe pour organiser une manifestation de qualité, celle-ci sera purement et simplement annulée. L'exposition devait avoir lieu les 11 et 12 décembre. La nouvelle équipe remercie les visiteurs pour leur compréhension et leur donne rendez-vous en 2011.

PATRICK ROUANET (CLP)

INFOS
SERVICE

URGENCES

PÉRIPHÉRIE DE CHALON

Pharmacies : uniquement sur appel téléphonique

Du dimanche 9 heures au lundi 9 heures : Céliqua à Buxy 03.85.92.02.05 et Foucher à Demigny 03.85.49.42.33.

Dentistes : en cas d'urgence, appeler le 15.

Infirmières Saint-Marcel : Mmes Molina, Gonthey et Jacob 03.85.96.57.90, Mmes Chaussat et Virlovet 03.85.96.62.00.

Infirmière Châtenoy-en-Bresse : Magali Lefranc, 1 A allée des Hortensias, 03.85.46.15.28.

Infirmières pour le secteur de Farges-lès-Chalon, Champforgeuil, Châtenoy-le-Royal, Fragnes, La Loyère, Lessard-le-National : Stéphanie Pugeaut et Christianne Martignoni, 03.85.94.75.05.

SAINT-REMY - CRISSEY

Pharmacie : voir Chalon et périphérie de Chalon ou composer le 3915.

Infirmière Crissey : Isabelle Doubry 48, rue Principale, 03.85.41.62.10.

LUX - SEVREY

Infirmières : Pascale Baron à Lux 03.85.48.32.43.

Pharmacie : voir Chalon et périphérie de Chalon ou composer le 3915.

CHAMPFORGEUIL

Pharmacie : voir Chalon et périphérie de Chalon ou composer le 3915.

Infirmières : Mme Florence Deguin, 4 A, av. de la Commune 03.85.41.88.01.

VIREY-LE-GRAND

Infirmières : Mme Agnès Frachon 06.32.20.13.30.

SAINT-LOUP-DE-VARENNES - VARENNES-LE-GRAND - MARNAY

Cabinet médical : composer le 15.

Pharmacie : voir Chalon et périphérie de Chalon ou composer le 3915.

Infirmières Varennes-le-Grand : Mmes Navarro et Vachet, 03.85.44.21.30.

SAINT-RÉMY

Une autre façon de voir le vin



Les deux associés dans leur espace flambant neuf. Photo D.C. (CLP)

« Il faut vraiment sortir de cette image feutrée et un peu snob de la cave à vin traditionnelle ». David Roux est explicite, le Chalonnais vient d'ouvrir la Croisée des vins avec un associé (sur la route de Givry, tout près du Pont Paron). Son credo : amener une nouvelle clientèle à la découverte des alcools de qualité, mais en restant à portée de toutes les bourses. Les deux hommes ont l'amour de ce qu'ils vendent : « Tous les vins présentés, nous les avons goûtés. Notre objectif c'est aussi de faire connaître des produits nouveaux », raconte son collègue.

40 références
de whiskies

Des vins basques, corses, ou alsaciens, en plus du ter-

roir local... Mais aussi des bières belges (jupiler en fût, wetsmalle...), une belle variété de whiskys et de rhums également. Les fans d'apéro ne regretteront pas la présence de pastis traditionnels et bientôt, d'absinthe ! Sans oublier une série de terrines du cru. Cinq campagnes de dégustations sont prévues à la Croisée des vins en 2011 (mars, Pâques, été, foire aux vins et fin d'année).

DAVID CARRETTE (CLP)

Le 11 décembre, les propriétaires du château de Chamilly viendront faire découvrir leurs produits et le 18, le public pourra savourer foie gras, sauternes et Pineau. Ouverture non-stop du mardi au samedi, de 10 à 19 heures, et le lundi de 14 à 19 heures. Tél. : 03.85.41.39.31.

SAINT-RÉMY

L'explorateur débarque à la salle Georges-Brassens

Noël avant Noël pour les enfants avec la venue, le 17 décembre, de Maxime l'explorateur. Un spectacle frais, rythmé et original, à voir en famille.

Lauréat national « Envie d'agir 2010 », 1^{er} prix de création culturelle décerné par le ministère de la Jeunesse et des Sports, Maxime l'explorateur poursuit sa route de spectacle en spectacle. Il sera à Saint-Rémy juste avant Noël. Qui n'a pas rêvé un jour de faire le tour du monde ? Découvrir des paysages, d'autres cultures, partir à la rencontre de peuples et d'animaux différents de chez nous... Maxime l'explorateur, personnage drôle et maladroit, a besoin de complices pour accomplir une mission passionnante : ramener les animaux sélectionnés par les enfants pour monter un grand zoo juste à côté de chez eux.

Chaque continent devient alors une formidable aven-



Maxime l'explorateur embarque les enfants dans un grand voyage, plein de rebondissements. Photo DR

ture et réserve d'innombrables surprises.

Maxime a toujours quelque chose à raconter ou à chanter, son personnage évoluant devant un décor animé sur écran géant. Un spectacle frais, rythmé, original où les enfants sont à la fois spectateurs et acteurs de

cette grande aventure.

DAVID CARRETTE (CLP)

📍 Petite soirée organisée par la municipalité. Vendredi 17 décembre à 20 h 30, maison G.-Brassens. Entrée : 6 € plein tarif, 3 € réduit, gratuit pour les enfants -12 ans accompagnés. Réservation obligatoire à l'Escale au 03.85.90.90.40.

CHÂTENAY-EN-BRESSE

88 joueurs à la belote du CCAS



Les joueurs ont été départagés à l'issue des quatre parties à la mêlée. Photo J.-J. V. (CLP)

Avec quatre-vingt-huit joueurs, le concours de belote organisé par le CCAS a remporté un grand succès, lundi, à la salle René-Gibourg. Tous les joueurs furent récompensés. Ce con-

cours s'est déroulé à la mêlée, et à l'issue des quatre parties, les joueurs se sont partagés les lots de porc.

Maurice Morin a remporté le premier prix avec 5 037 points. Il devance Aimé Mir-

lycourtois (4 995) et Alain Meunier (4 984). Suivent Henri Philippe et Armand Coppola. Les traditionnelles gaufres ont régalé les joueurs.

JEAN-JACQUES VADOT (CLP)

LUX

Le verger de village devient une réalité



Denis Evrard, maire de Lux, signe la convention avec les Croqueurs de pommes. Photo R. D. (CLP)

Après les recherches d'implantation la plus favorable début novembre, la commune de Lux vient de signer une convention entre la municipalité, l'association les Croqueurs de pommes, et les enseignantes motivées par le projet.

Après la recherche des sources, il va être planté dans la cour du groupe scolaire un pommier, un poirier, et quatre portes greffes, qui dans quelques années s'ajouteront au verger.

Participation très intéressée des élèves, petits et grands, le choix des arbres a été décidé dans les classes. Certains

pourront goûter les fruits avant leur départ au collège en 6^e.

Les élèves du cours moyen pourront également goûter les fruits des arbres qu'ils auront plantés (promesse de la municipalité).

Un groupe de bénévoles luxois est chargé de surveiller la bonne marche des opérations supervisée par les Croqueurs de pommes.

Le personnel technique de la commune assurera la propreté du terrain autour des arbres. Souhaitons longue vie au verger de village luxois.

RENÉ DARD (CLP)

VARENNES-LE-GRAND

Une collecte stable



Lors du dernier Téléthron, au stand de l'amicale à Varennes. Photo d'archives D. C. (CLP)

À Varennes, la collecte de sang s'est bien déroulée, mercredi dernier, avec un nombre de donateurs stable. 81 personnes se sont présentées. 78 ont été prélevées, dont huit en aphérèses pour quatre nouveaux donateurs. Une remise de trois diplômes a été effectuée : Aurélie Bon pour trois dons, Anne-Marie Jomain pour dix dons, Daniel Lardy pour 75 dons. L'Amicale pour le don du sang bénévole de Varennes, Saint-Loup, Mar-

nay, Saint-Ambreuil, présidée par Jean-Yves Chevau, prépare d'ores et déjà ses prochaines manifestations : dimanche 6 février, thé dansant à la salle des fêtes de Saint-Loup-de-Varennes ; vendredi 18 février, assemblée générale à la salle des fêtes de Saint-Ambreuil, à 20 heures. La prochaine collecte de sang, mercredi 2 mars, aura lieu salle des fêtes de Saint-Loup-de-Varennes.

D. C. (CLP)

CHENÔVES/ST-BOIL/SAULES



Les bénévoles des trois communes pendant la réunion.
Photo C. V. (CLP)

Nouvelle mobilisation

Les communes de Chenôves, Saint-Boil et Saules se mobilisent une nouvelle fois pour organiser le Téléthon des 3 et 4 décembre. Au cours de la dernière séance de travail, les organisateurs ont établi le programme suivant : jeudi 2 décembre à Saint-Boil, 14 heures, loto organisé par le Club des anciens.

Vendredi 3 décembre entre 14 et 17 heures, jeux d'adresse et course d'endurance, encadrés par les enseignants et l'association des parents d'élèves avec les « cases multisports » proposées aux habitants des trois communes les jours précédents. Tous

à minuit, salle des fêtes aux Filletières : vente de portecclés, peluches et centre de dons, randonnée pédestre de nuit d'environ 10 km (inscriptions à partir de 19 heures, départ à 20 heures).

Samedi 4 décembre, de 13 à 18 heures, à la salle des fêtes de Saint-Boil : loterie, vente d'objets, centre de dons, chants interprétés par la chorale du club et animation par l'Union musicale, promenade à vélo de Saint-Boil à Cormatin, à partir de 13 heures. Départ à 13 h 30.

CHRISTIAN VARRIOT (CLP)

➔ Renseignements : Jean Gressard au 03.85.44.06.52 ou 06.82.30.06.42.

EN BREF

GIVRY

Journée gourmande

Le Rugby-club Givry organise, samedi 4 décembre de 9 heures à 21 h 30, salle du rugby au complexe sportif, une journée gourmande. Possibilité de se restaurer sur place avec escargots, saumon, foie gras, huîtres, fromage fort... Le tout accompagné de vin de la région.

INFOS
SERVICE➔ URGENCES
GIVRY - DRACY -
MERCUREY

Médecin : composer le 15.
Dentistes : en cas d'urgence, appeler le 15.

Pharmacie : voir Chalon et périphérie de Chalon ou composer le 3915.

Infirmières Mercurey : Monique Veaux, Hélène Jouteux, Karine Ceretto, 03.85.45.24.92.

Infirmières Givry : Mme Chapuis 03.85.44.51.88, Albertine Ragois, Stéphanie Privat, Sylvie Grasset : Cabinet, 10 rue de l'Hôtel-de-Ville, 06.11.71.16.40.

BUXY - SAINT-DÉSERT

Médecin : composer le 15.

Dentistes : en cas d'urgence, appeler le 15.

Pharmacie : voir Chalon et périphérie de Chalon ou composer le 3915.

Infirmière Buxy : Myriam Boulay 03.85.92.08.16.

Infirmière Marcilly-lès-Buxy : Danièle Borgobello, 03.85.78.13.25 ou 06.09.10.75.04.

SAINT-BOIL

Infirmières : Cécile Prudon et Catherine Picard, 03.85.44.08.56

JULLY-LÈS-BUXY

Infirmières : Mmes Ballon, Dervault, Vernay, 03.85.44.06.96.

BISSY-SUR-FLEY

Un verger du temps de Ponthus

Dans le pré voisin du château de Ponthus de Tyard, l'Association pour la rénovation du château avait commencé la plantation d'un verger « de l'époque ».

Mardi, les enfants des écoles de Genouilly et Germagny, aidés de parents, ont continué la plantation d'un verger, à côté du château de Ponthus de Tyard, avec 20 arbres fruitiers de variétés anciennes, fournis par un spécialiste d'arbres existant au XVI^e siècle. Poire Gille ô Gille, pêche grosse mignonne, pomme patte de loup, poire Bon chrétien d'hiver, pomme court pendu, pomme d'api... J. Fabre, agent de l'ONF, a montré aux enfants les différentes parties de ces arbres, comment les tailler et les planter. Les trous étaient



Tout le monde a travaillé d'arrache-pied pour planter ses arbres fruitiers de variétés anciennes. Photo DR

prêts, et par petits groupes, les écoliers, avec un parent ou un enseignant, ont praliné les racines, déposé chaque arbre en place. Un tuteur a été planté et une attache mise pour l'immobiliser. Ce travail en plein air, malgré la fraîcheur, mais sans pluie, leur a procuré beau-

coup de bonheur ! Cette plantation a pu voir le jour grâce à une subvention de la Région Bourgogne et de la fondation RTE. Gageons que les enfants auront un nouveau plaisir au moment de la cueillette... d'ici quelques années !

HENRI FÉVRAT (CLP)

CERSOT



Le foyer remercie ses bénévoles. Pour faire face au travail de la plupart de ses manifestations, le foyer rural de Cersot-Sassangy s'attache, durant l'année, le service de nombreux bénévoles. En remerciement à tous ceux qui, gentiment, viennent prêter main-forte, et sous la houlette de sa présidente Françoise Pannetier, le foyer rural a offert un moment sympathique autour d'un bon repas. Cette manifestation a eu lieu chez Franck et Katia Lemaître, au restaurant Les Vignes, à Germagny. Photo Christian Varriot (CLP)

MOROGES

Loto aujourd'hui. Présidé par Suzanne Pigneret, le Club de l'amitié de Moroges s'est réuni pour une séance de travail. Les adhérents ont mis en place les derniers préparatifs de leur loto d'automne qui a lieu aujourd'hui à la salle des fêtes. De nombreuses parties, 15 au total, seront au programme de cette manifestation qui sera bien dotée avec, entre autres, un téléviseur et un sèche-linge. Ouverture des portes à 13 h 30, début des parties à 14 h 30.

Photo C. V. (CLP)



CHAGNY

Rugby : Kévin Daubigney pilier dynamique et mobile



Kévin Daubigney (au premier plan), déterminé lors des entrées en mêlée. Photo J.-M. B. (CLP)

Le RC Chagny reçoit aujourd'hui, à 15 heures, l'équipe d'Arbois. Kévin Daubigney et ses coéquipiers devront faire preuve de détermination pour l'emporter.

A 22 ans, Kévin Daubigney est aujourd'hui titulaire de l'équipe première du RC Chagny cette saison. Garçon au potentiel excellent dans sa position de pilier droit, il possède une assise exceptionnelle en première ligne. Son parcours de joueurs est intéressant. Il commence sa carrière à Saint-Vallier en

mini-poussin puis continue en cadet durant deux années à Montceau. Ensuite, tout en étant licencié à Chagny, il joue en Crabos puis en Reichel à Chalon, sous la houlette des entraîneurs Parot et Gabriel. Revenu à Chagny depuis deux ans, Kévin Daubigney est maintenant incontournable dans le groupe.

Pour lui, les deux clubs phares de la poule sont Besançon, qui présente une organisation parfaite dans le jeu, et Champagnole, pour son jeu dynamique tout en mouvement. Depuis qu'il est titulaire, il a eu la

satisfaction de marquer un essai en bout de ligne contre Couches, comme en trois quarts. Une réelle satisfaction qu'apprécie ce jeune pilier. Il sait que, face à Arbois, il va falloir avoir l'ambition du résultat, et précise : « On doit prendre la victoire si possible avec le point de bonus. C'est un match qu'il va falloir entamer avec détermination, c'est impératif ».

JEAN-MARC BOISSELOT (CLP)

ATTENTION Le match d'aujourd'hui pourrait être annulé en raison des conditions météorologiques.

CHAUDENAY

Ensemble pour le Téléthon



Bénévoles et élus autour de la table. Photo M.-C. D. (CLP)

Associations et élus se sont retrouvés, lundi, en mairie, pour régler les derniers détails de l'organisation du Téléthon 2010. Les 3 et 4 décembre, de nombreuses animations seront au programme, dont deux nouveautés : des promenades en calèche et la voiture tonneau.

Ce sont les enfants des écoles qui donneront le coup d'envoi du Téléthon, vendredi, par un « défi tour ». La fanfare de Demigny donnera un concert en soirée, salle des fêtes. Le samedi matin, Didier Pernot se lancera dans une course d'endurance. Tout au long de la journée, il y aura ven-

te de brioches, de peluches de l'AFM (Association française contre les myopathies) et de truffes des chocolatiers de la Sedac, qui en prépareront 1 000 au lieu des 500 de l'année dernière...

En 2009, les dons se sont élevés à 2 117 €. Les élus de Chaudenay et ceux d'Ebaty qui se sont associés à ce week-end de solidarité, les membres du CCAS, les bénévoles de la Sedac, d'Au fil de l'eau, du Tennis club, de l'amicale des anciens sapeurs-pompiers et le personnel communal, comptent sur la mobilisation et la générosité de tous.

MARIE-CLAIRE DILLY (CLP)

SAINT-LÉGER-SUR-DHEUNE

Repas de fin d'année pour Notre temps



Monique Bachelet et Évelyne Scheirer ont célébré leurs 80 ans. Photo R.-M. J. (CLP)

Le repas de fin d'année de l'amicale Notre temps a eu lieu dimanche 21 novembre.

Comme à l'accoutumée, la présidente Mme Brié en a profité pour remettre des présents aux personnes qui fêtaient leur anniversaire : soit Monique Bachelet et Évelyne Scheirer, 80 ans, Mme Pommier, 90 ans (re-

présentée par sa fille), et M. et Mme Brizard, pour leurs 50 ans de mariage. Mme Brié, au nom de l'association, a demandé que les personnes présentes aient une pensée aux quatre personnes qui ne sont plus là maintenant : Mme Berhier, Michel Bigaut, Charles Breton et André Demontfau-

con. Le constat est fait que les nouveaux retraités ne souhaitent pas adhérer au club, ce qui est dommage car l'association vieillit. Beaucoup d'adhérents étaient absents pour raison de santé ; le maire, ayant été excusé, a été représenté par Roger Pacorel.

ROSE-MARIE JOSSART (CLP)

INFOS SERVICE

URGENCES

CHAGNY - DEMIGNY - RULLY - FONTAINES

Médecin : composer le 15.

Dentistes : en cas d'urgence, appeler le 15.

Hôpital local : 03.85.46.81.81.

Pharmacie : voir Chalon et périphérie de Chalon ou composer le 3915.

Infirmiers Chagny : 6, rue du Stand, 06.14.98.12.27. Fabien Porte et Marie-Josée Kornat 15, rue de la Poste, 03.85.87.16.93.

Infirmière Fontaines : Cabinet infirmier, place du Dr Marcel Pourprix, 03.85.91.46.19.

SAINT-LÉGER-SUR-DHEUNE

Médecin : composer le 15.

Cabinet infirmier : Mmes Adam, Alexandre et Moine, 06.88.83.48.66 (n°unique), Mme Nathalie Schiavone, 06.71.10.25.98 ou 03.85.45.31.60.

EN BREF

CHAGNY

La dernière séance

Cet après-midi aura lieu la dernière séance du Mois du film documentaire, dont l'association Cinémarey est l'un des principaux acteurs. Le film *Un jour la pandémie viendra* sera projeté à 15 heures, à la salle de cinéma Claude-Forêt. L'entrée est libre.

OUROUX-SUR-SAÔNE



L'équipe de R2 déjà condamnée à la descente. Photo G. R.-G. (CLP)

Week-end décisif
au tennis de table

Les quatre équipes de la JSO sont dans le creux de la vague. Le dernier week-end, sans victoire et avec le spectre de la descente pour trois équipes, restera l'un des plus mauvais souvenirs de la saison.

En R1, l'équipe 1 a été battue (14-6) par Saint-Léger-des-Vignes, un concurrent direct pour le maintien. Il faudra l'emporter à Paron, puis contre Appoigny pour se sauver.

En R2, l'équipe 2 a encore subi une sévère défaite (18-2) contre l'UPCV. Les rencon-

tres à Saint-Apollinaire, puis contre Auxerre, ne changeront rien.

En D1, l'équipe 3 jouait une de ses dernières cartes à Mâcon. La défaite (15-5) l'oblige à vaincre Gueugnon et à attendre les autres résultats pour être fixé sur le maintien.

En D2, l'équipe 4 a été balayée (17-3) par Somme-Loire. La réception d'Autun sera déterminante pour conserver une place à ce niveau.

GÉRARDRENOUD-GRAPPIN
(CLP)

BAUDRIÈRES

Marie-Ange Pigot
présente ses poèmes

Afin de diversifier ses prestations, la bibliothèque de Baudrières vient de convier le poète Marie-Ange Pigot à présenter ses écrits. Marie-Ange Pigot a toujours aimé lire les poèmes. Elle a commencé à écrire dès l'adolescence, mais elle vient seulement de faire éditer ses poèmes aux éditions L'Harmattan. Son premier recueil, *Le Funambule des cœurs*, illustré par son fils Jérémie Fleury, décrit sa longue et souvent douloureuse quête amoureuse. Le 2^e ouvrage, *Le Piéton des Étoiles*, illustré par les tableaux de Daniel Peron, est la rencontre entre la poésie et la peinture : Marie-Ange Pigot et le peintre Daniel



Marie-Ange Pigot à la rencontre des amateurs de poésie. Photo G. R.-G. (CLP)

Peron, deux artistes qui créent à l'émotion. À consommer sans modération, même si la poésie n'est pas un produit recherché. Un 3^e ouvrage, un livre de 12 nouvelles, paraîtra bientôt, dès que l'éditeur aura été trouvé.

G. R.-G. (CLP)

EN BREF

VERDUN-SUR-LE-DOUBS

Rugby : les matchs du week-end

Aujourd'hui : équipe B : match à domicile contre Paray B à 13 h 30. Équipe A : match à domicile contre Paray à 15 heures (première place en jeu).

BEY

Petite progression
constante de la chorale

La chorale Do Mi Si La Bey parvient à équilibrer tout juste ses comptes, et maintient le nombre de ses choristes, dont la plupart étaient présentes à l'assemblée générale.

La chorale Do Mi Si La Bey avait convié ses adhérentes à son assemblée générale, qui s'est déroulée sous la présidence de Suzy Blandenet. La présidente a rappelé dans son rapport moral, le bilan positif du travail effectué à la fois par les choristes et surtout par le chef de chœur, Robert Lesne.

Avec trois nouvelles recrues et un départ, la chorale compte désormais 23 choristes, exclusivement féminines. La chorale a participé en décembre 2009 aux Chorales, à Saint-Martin, et organisé son concert en juin, qui s'est fort bien déroulé.



La plupart des choristes participaient à cette assemblée générale. Photo Méjo (CLP)

La trésorière de l'association fait part de la situation des dépenses et des recettes et dresse un bilan tout juste équilibré. La cotisation pour cette année est revue et passe de 30 à 40 € afin de pouvoir financer les projets de l'association en 2010-2011.

L'assemblée a procédé au renouvellement de la moitié sortante, composée de Mar-

celle Jourdain, Renée Guillemain et Maryse Béjot. Les membres sortants ont été réélus à l'unanimité.

Pour la nouvelle saison, la chorale participera aux Chorales qui auront lieu à Verdun, dimanche 5 décembre. Elle organisera son concert le 18 juin, à 20 h 30, à l'église de Bey.

MÉJO (CLP)

INFOS
SERVICE

URGENCES

VERDUN-SUR-LE-DOUBS

Médecin : composer le 15.

Dentistes : en cas d'urgence, appeler le 15.

Infirmier : M. Pereira, 03.85.91.83.98.

Pharmacie : voir Chalon et périphérie de Chalon ou composer le 3915.

VERJUX - ALLEREY - GERGY - SAINT LOUP GEANGES - SAINT-MARTIN-EN-BRESSE

Médecin : composer le 15.

Pharmacie : voir Chalon et périphérie de Chalon ou composer le 3915.

NAVILLY

Médecin : composer le 15.

Pharmacie : voir Chalon et périphérie de Chalon ou composer le 3915.

Infirmier : M. André Simonin à Frontenard, 03.85.72.63.74.

ST-GERMAIN-DU-PLAIN - OUROUX-SUR-SAONE

Médecin : composer le 15.

Pharmacie : voir périphérie de Chalon ou composer le 3915.

Infirmières :

Mmes Guillemot et Mangione 03.85.47.39.74, Mme Dégrange 06.63.11.63.74 à St-Germain-du-Plain, Mme Montcharmont à Ouroux-sur-Saône, 03.85.96.88.84.

SAINT-GERMAIN-DU-PLAIN



Une partie de Scrabble en duplication, sous la direction du responsable, Gérard Gaudillat. Photo P. R. (CLP)

La section Scrabble a
commencé ses activités

Depuis lundi, la section Scrabble de l'association Sports et loisir de la présidente Mauricette Dubois a lancé ses activités. Désormais, vous pourrez venir vous détendre, sous la férule de son responsable, Gérard Gaudillat, les lundis, à 15 h 30, à la salle du Scrabble de la Maison pour tous. Il faut venir avec son jeu classé. Les parties se déroulent en duplication et tous les joueurs ont les mêmes let-

tres lors de chaque partie. L'association espère que ce nouvel horaire incitera d'autres personnes à rejoindre l'association. Même les débutants peuvent venir et seront acceptés avec plaisir. Rendez-vous tous les lundis, directement à la salle.

PATRICK ROUANET (CLP)

➔ Pour tout contact, vous pouvez joindre la présidente, Mauricette Dubois, au 03.85.47.37.66.

JARDINIERS DE FRANCE

Philippe Vion-Meutrot, nouveau délégué de Tournus

Déjà délégué sur le secteur de Simandre-La Frette-Ormes, le membre de Jardiniers de France remplace Jean-Michel Lassard.

Après onze années de bons et loyaux services, Jean-Michel Lassard quitte ses fonctions de délégué des Jardiniers de France sur Tournus-Lacrost. Son remplaçant sera Philippe Vion-Meutrot, qui exerce cette fonction depuis 1981 sur le secteur de Simandre-La Frette-Ormes. C'est donc maintenant lui qui aura la charge de regrouper les commandes, apporter les produits, organiser des ateliers, chercher des adhérents...

Rappelons que les Jardiniers de France sont une association nationale, forte de 50 000 adhérents. Passionnés par le jardinage, débutants ou initiés, ils ont choisi



Philippe Vion-Meutrot (à droite) succède à Jean-Michel Lassard comme correspondant local des Jardiniers de France. Photo B. J. (CLP)

de rejoindre les Jardiniers de France pour profiter de tous les services de l'association : des ateliers de jardinage dans toute la France, des rencontres, des visites, des réductions sur le catalogue de graines potagères, florales, plantes et arbres fruitiers, une réduction sur l'abonnement à *Pour nos jardins*, mensuel de jardinage au naturel.

BERNARD JARILLOT (CLP)

RENDEZ-VOUS

- Une séance de taille des arbres fruitiers et rosiers, animée par Michel Volatier, conseiller jardin, aura lieu samedi 4 décembre, au jardin de l'Arvoux, à Lacrost. Entrée gratuite sur présentation de la carte de membre. Adhésion possible sur place.
- Pour tous renseignements, contacter Philippe Vion-Meutrot. Tél. 03.85.40.27.75.

INFOS SERVICE

➔ **LE JOURNAL**
Sports Tournus, Uchizy, Ozenay, Royer, Martailly, La Chapelle :
Bernard Jarillot, 03.85.51.39.51.
bernard.jarillot@orange.fr
Plottes, Lacrost, Préty, La Truchère, Farges, Le Villars :
Thomas Borjon, 06.28.01.19.63.
thomas_borjon@hotmail.com

➔ **DÉTENTE**
Cinéma La Palette
- 14 h 30 : *Le royaume de Ga'Hoole*
- 17 heures : *Elle s'appelait Sarah*
- 20 h 30 : *Les petits mouchoirs*

➔ **URGENCES**
Pharmacie de garde : Bassieux à Tournus 03.85.51.09.21.
Dentistes : en cas d'urgence, appeler le 15.

SENNECEY-LE-GRAND
Médecin : composer le 15.
Pharmacie : consulter le tableau d'affichage auprès de la pharmacie la plus proche.
Cabinet d'infirmières : 03.85.44.96.64.
LAIVES
Infirmière : Sandrine Nolet, 06.31.51.35.79, 03.85.46.79.04.
SAINT-CYR
Infirmières : Mmes Bouilloux et Duclos, 03.85.44.26.41.
SAINT-GENGOUX-LE-ROYAL
Médecin : Docteurs Clerc, rte de Jancy 03.85.92.53.00, Chevalier 03.85.92.61.40, Gilbert, rue de Fossés 03.85.92.50.48).
Pharmacie : Bassieux à Tournus 03.85.51.09.21.
Infirmières : SCP soins infirmiers, Mmes Béné, Berthier, Lebeau, 03.85.92.53.33.

DROITS DE L'ENFANT



Concours d'affiches. Le jury du concours d'affiches sur les droits de l'enfant, organisé par les Francas, a rendu son verdict. 33 affiches venues des quatre coins du département ont été retenues pour participer au niveau national. Parmi celles-ci, figure celle proposée par la classe de CP de Viviane Martins-Baltar, de l'école Raymond-Dorey, qui participait au concours. On ne peut que féliciter les enfants. Photo B. J. (CLP)



GROUPE SEB

MAGASIN DE DESTOCKAGE
4, av. de la Résistance - 71700 TOURNUS

NON STOP du lundi au samedi 10h00 - 19h00

Du 01 au 11 DECEMBRE

DIZAINE COMMERCIALE

SEB
Tefal
Rowenta
Moulinex
Lagostina 1901
KRUPS
calor

du 1^{er} au 15
décembre 2010

Le Tournugeois

**JOUEZ,
GRATTEZ,
GAGNEZ**
2 000 €
de chèques-cadeaux
« Les Vitrines
de Saône-et-Loire »

ICI Les Vitrines de Saône-et-Loire
Par grattage et tirage du 1^{er} au 16 déc.

Reglement dans les magasins participants



TOURNUS
CENTRE VILLE

SAINT-YTHAIRE

À trois, c'est mieux que tout seul



Le bureau de l'Association inter-villages a décidé d'acheter des tee-shirts à son effigie. Photo R. L. (CLP)

Un petit village ne peut pas faire grand-chose, alors il y a quelques années, trois villages, Saint-Ythaire, Saint-Huruge et Sigy-le-Châtel, se sont regroupés dans l'Association inter-villages (AIV) affiliée à la fédération française de randonnée. Aujourd'hui, forte de 64 adhérents, cette association peut fonctionner, organiser, vivre, faire que les habitants se rencontrent.

Les manifestations et les réunions sont organisées à tour de rôle avec l'aide des autres. Samedi, l'assemblée générale se tenait à Saint-Ythaire, sous la présidence de Josette Budin, avec son trésorier Jacques Defretier,

sa secrétaire Annie Bernard et les vice-présidents des trois communes.

Au programme

En 2010, la randonnée a connu un succès, avec 438 participants, tout comme la soirée à Saint-Huruge. Pour 2011, l'association cherche toujours à se retrouver ensemble. Des veillées avec galettes et cartes seront organisées, ainsi qu'une randonnée le 31 juillet. Des tee-shirts vont être achetés pour reconnaître les organisateurs et être reconnus dans les autres randonnées. La réunion s'est terminée par un repas.

R. L. (CLP)

EN BREF

VERS

Tarot des Amis de Vers

L'association Les Amis de Vers organise son concours de tarot, aujourd'hui, à la salle polyvalente. Inscription à 13 h 30, tarif 8 €. Sur place, buffet et buvette.

SAINT-GENGOUX-LE-NATIONAL

Restos du cœur

La supérette Maximarché est partenaire des Restos du cœur. Un chariot est à la disposition des clients pour y déposer les dons destinés aux Restos du cœur de Cluny. Cette campagne est commencée et durera jusqu'au mois de mars.

SAINT-GENGOUX-LE-NATIONAL

Mémoire et Alzheimer

Le docteur Croisile a tenu une conférence sur la maladie d'Alzheimer, organisée par le Club des retraités de Jouvence et la mutuelle MTRL.

Sur une idée du Club des retraités de Jouvence, avec le soutien de la municipalité et de la mutuelle MTRL, dans le cadre de son programme de prévention, le docteur Bernard Croisile, médecin neurologue à l'hôpital neurologique de Lyon, a tenu une conférence, vendredi, intitulée « La mémoire : ce qu'il faut savoir. Alzheimer : ce qu'il faut craindre ». Il est de ceux qu'on écouterait pendant des heures sans regarder sa montre. Ses explications sont claires, à la portée de tous, avec des exemples de son vécu.

Des mémoires

Le public est venu très nombreux, enchanté par ses pro-



Le public est très attentif aux propos du docteur Croisile sur le fonctionnement des mémoires. Photo R. L. (CLP)

pos, et surtout, il a tranquilisé et rassuré l'auditoire sur les petits problèmes de mémoire que l'on rencontre avec l'âge et que beaucoup croient être les symptômes d'Alzheimer. Il a expliqué le fonctionnement, pas de la mémoire, mais des mémoires, un peu comme un ordinateur et les trois processus : apprendre, conserver et retrouver. Il y a la mémoire qui stocke défini-

tivement, et celle à court terme. C'est celle-ci qui se dégrade avec l'âge et l'alcool. L'Alzheimer, c'est la région de la mémoire appelée hippocampe, siège des souvenirs de la vie, qui se dégrade par la destruction des cellules nerveuses. Des médicaments existent pour ralentir la progression de la maladie mais ne la guérissent pas. C'est pour cela qu'elle fait peur.

ROGER LESPOUR (CLP)

SAINT-GENGOUX-LE-NATIONAL

Anniversaires et accordéon à l'Ehpad

Jeudi, les anniversaires ont été fêtés sur des airs d'accordéon. Ce sont les accordéonistes de la Maison du terroir de Genouilly qui ont animé cet après-midi, bien au chaud, alors que dehors, le temps était maussade.

Ont été fêtés, Marcelle Guellec, 93 ans, Jutta Guyet, Marthe Loreau et Lucien Bon, 89 ans, Fernand Gilardon, 88 ans, Léontine Aufrand, 87 ans, Marc Poncet, 86 ans, Marius Monnot, 85 ans et Jacques de Romance, 83 ans. Mais le magnifique gâteau maison a



La musique est l'occasion de faire quelques pas. Photo R. L. (CLP)

été partagé par tous, et fort apprécié. Un moment de bonheur où chacun a retrouvé les mélodies et le son

de cet instrument qui les a fait danser lorsqu'ils étaient jeunes.

R. L. (CLP)

2375894

TOURNUS Madeleine Palace

Organisation AST RUGBY

Loto de Noël

21 parties assurées

Sam. 4 déc. Début des parties 19 h 30

Dim. 5 déc. Début des parties 14 h 30

Lots identiques pour chaque loto
1 TV LCD, électroménager, 2 mini-caves du centenaire, paniers garnies de Noël, 1 bon d'achat de 400 €, 1 de 300 €, 1 de 200 €, 3 de 150 €, 5 de 100 €, 6 de 80 €, 3 de 60 €, 5 de 50 €, 8 de 30 €, paniers gourmands, valisettes bouteilles, jambons, magnums, bouteilles.

8 € la carte / 15 € les 2 / 25 € les 4 / 30 € les 6 ou la planche de 6
Carte supplémentaire 5 €

MINI-BINGO / 2€ le ticket - 5 € les 3 / 1 bon d'achat de 200 € / 1 bon d'achat de 80 €

Horlogerie Bijouterie

du choix ! 28 rue de la République TOURNUS
Tél. 03 85 51 00 52

des prix ! des marques !

AGNÈS FAVIER

NOUVEAUTÉS Spécial Noël

OUVERTURES EXCEPTIONNELLES
dimanches 5, 12, 19 et 26 déc.
lundis 13 et 20 déc.

Guess - Ch Jourdan - Ted Lapidus - Bijoux Nature - Rodania - Festina - Lotus
Rochet - Clyda - Pierre Lannier - Montres Blanco - Le Temps des Cerises - Chipie - Ribambelle...

SAV assuré

30 C'est le nombre de personnes qui seront intronisées au cours du 102^e chapitre des Poulardiers de Bresse qui a lieu aujourd'hui à Louhans : 23 chevaliers, 5 commandeurs et 2 connétables.

Économie. La laiterie de Bresse installée à Varennes-Saint-Sauveur comptera à partir de la semaine prochaine 115 salariés, après le regroupement avec Bourg. **À lire dans notre édition de demain**

Cahier
Local
17

BRESSE

WEB. Un habitant de Montret lance un site internet pour renouer des liens de convivialité.

Viens manger à la maison !

L'idée. Le concept du site internet de Frédéric est simple : faire se rencontrer les gens autour d'une bonne table.

Depuis un mois. Une trentaine de personnes se sont déjà inscrites et une dizaine de repas d'échange ont eu lieu.

Il y a un an Frédéric Crigny perdait son emploi. Mais pour ce quarantenaire débordant d'idées, pas question de se laisser abattre ! Il a lancé un site de partage autour de la cuisine.

Il aime la bonne chère, et pourtant il avoue ne pas savoir cuisiner. Paradoxal ? Pas du tout !

Convivialité

« Ma mère était un cordon-bleu », raconte Frédéric, « elle adorait cuisiner et souvent elle invitait uniquement pour le plaisir de faire de bons petits plats. Aujourd'hui, je sais qu'elle n'était pas la seule à aimer cuisiner et recevoir du monde chez soi ».

Cet ébéniste de formation, plus doué pour concevoir des cuisines intégrées que pour remplir des casseroles, a plus d'un tour dans son sac : de ces bons souvenirs familiaux, il a tiré une idée originale qu'il a nommée « viens manger à la maison ».

Licencié économique d'une grande entreprise de



Frédéric Crigny a eu l'idée de créer un site web pour s'inviter à manger. Photo DR

Crissey, il a décidé d'investir toute sa prime de départ dans la création d'un site web qui remet au goût du jour la convivialité.

Un concept original

« L'idée, c'est d'utiliser les nouvelles technologies pour s'ouvrir aux autres », explique Frédéric. « Les gens peuvent s'abonner gratuitement, déposer leurs recettes

et leurs idées et surtout manger chez l'habitant et inviter à leur table ».

Le principe s'inscrit dans la lignée des sites web de « couch surfing », aujourd'hui très tendances, qui proposent de recevoir chez soi, pour une nuitée, un voyageur et de lui faire découvrir sa région. Chaque membre peut dialoguer et demander l'hospitalité aux autres mem-

bres, et chacun reste libre de ses engagements vis-à-vis des autres participants

Frédéric précise quand même qu'il ne s'agit pas de laisser place aux abus : « Si vous organisez un repas chez vous, vous pouvez, bien entendu, demander une petite participation financière, cela ne choquera personne : vous n'allez pas inviter toute la France à vos frais ! ».

« Bien vivre, c'est bien manger et bien manger, c'est aussi aimer partager. »

Frédéric Crigny, auteur du site

Des idées à revendre

De toute façon, il croit dur comme fer à la pertinence de son site web et depuis sa mise en ligne, il déborde d'idées pour le faire connaître.

À terme, il imagine étendre le concept à grande échelle, partout en Bresse, en France et pourquoi pas un jour à l'étranger. Il envisage aussi de mettre en place des partenariats avec des apprentis cuisiniers, qui voudraient tester leurs créations. Et pour échanger ses impressions après un bon repas, il pense à créer un forum.

Un site web à déguster sans modération !

RÉBECCA PINOS

rpinos@lejsl.fr

Plus d'informations sur www.viensmangeralamaison.com

PANIER BRESSAN

Les usagers réceptifs à la collecte dans les supermarchés

Vendredi, dans les différentes grandes enseignes de distribution louhannaises, à savoir Carrefour market, Aldi, Lidl, Atac, Leclerc, Spar, les bénévoles de l'association du Panier bressan ont effectué une collecte de produits de première nécessité auprès des clients locaux (pâtes, riz, huile, conserves, produits d'hygiène et d'entretien...),



Jean-François Lonjaret et Roger Geoffroy, bénévoles du Panier bressan, reçoivent ici un paquet de pâtes alimentaires remis spontanément par Alain Quequin. Photo M. S. (CLP)

destinés aux familles dans le besoin.

Une démarche solidaire, particulièrement bien accueillie par les gens du cru, qui ont répondu avec générosité aux sollicitations.

Samedi 27 novembre, un deuxième acte de collecte du Panier bressan s'est déroulé dans les mêmes enseignes de distribution.

MICHEL SYLVAIN (CLP)

COLLECTIONS

La vache sérieuse



Suite à un achat en brocante, cette plaque publicitaire en tôle peinte a intégré les collections de l'Écomusée de la Bresse bourguignonne. Tout le monde connaît « La vache qui rit » mais qui se souvient de « La vache sérieuse » ? Retour sur une histoire vachement importante pour l'histoire de deux marques lédoniennes...

En 1921, les fromageries Bel implantées à Lons-le-Saunier depuis 1898, déposent sous le nom « La vache qui rit » un fromage fondu fabriqué à partir de comté, d'emmental et de cheddar. En 1926, la société Grosjean, également basée à Lons, lance aussi un produit de fromage fondu qu'elle appelle « La vache sérieuse ». Les deux marques jouent sur leur image et produiront toutes deux des collections de buvards, de protégé-cahiers, de disques... mais l'une rit et l'autre reste sérieuse.

La vache sérieuse est l'œuvre de Benjamin Rabier, grand illustrateur du début du siècle ayant officié pour des jour-



« La vache sérieuse » a été commercialisée de 1926 à 1959. Elle est née à Lons-le-Saunier, tout comme « La Vache qui rit ». Dimensions : 29,2 Ø x 0,1 cm. Photo DR

naux, les images d'Épinal, la publicité... Il crée le dessin de la vache riante pendant la première guerre mondiale : un concours de dessin pour illustrer les camions est lancé au sein du régiment de Ravitaillement en viande fraîche où sont Léon Bel (le fondateur du groupe) et Benjamin Rabier. Ce dernier remporte le concours grâce à une vache hilare qu'un anonyme inspiré appelle la « Wachkyrie » en rappel des « Walkyries », guerrières de la mythologie nordique remises au goût du jour en ces temps de guerre. Lors du lancement de son fromage fondu, Bel fait appel aux talents de Rabier pour illustrer et commercialiser son produit.

Chez Grosjean, la vache est

sérieuse et porte, lors de sa naissance, des lunettes. Le slogan est d'ailleurs explicite : « Le rire est le propre de l'homme ! Le sérieux celui de la vache ! La vache sérieuse, on la trouve dans les maisons sérieuses ».

À l'issue d'un procès en contrefaçon mené en 1955 par Bel à l'encontre de Grosjean, « La vache sérieuse » doit disparaître et donnera naissance en 1959 à « La vache Grosjean ». D'autres produits se sont lancés sur les traces de la célèbre vache mais sans succès : La vache verte, La vache qui lit, La vache fidèle, La vache qui pleure, Le veau qui braille... C'est peut-être pour cela que « La vache qui rit » rit !..

TRADITION

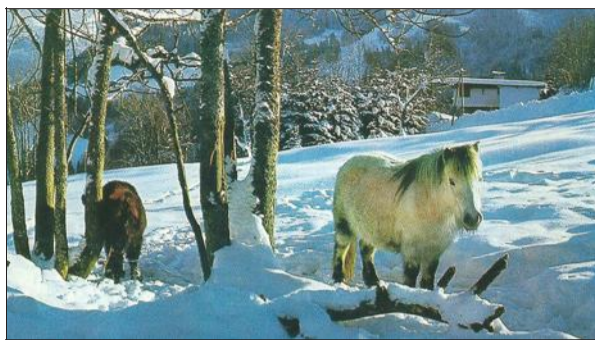

Les chevaux dans la neige. L'arrivée de la neige ne perturbe pas ces chevaux qui sont protégés par leur fourrure qui a poussé à l'approche de l'hiver. Les chevaux de trait comtois, dans la Bresse, le Jura, ou les Fjords, comme sur la carte postale, passent très bien l'hiver dehors s'ils ont un abri avec du foin au sec.

Photo Patrice Leblond (CLP)

LA GLAUDINE
EN PATOISRendez-vous à
Saint-Christophe

Pas loin du pôrt d'Ouroux
Y'a un pôchou qui pôche
Un pôchou de chez nous
Peu d'pôcher é s'dépôche...

S'qui, mes pchos y'est l'c'mens'ment d'ène chansan qu'a été écrite en patois d'chez nous su l'air d' « Amsterdam » de Jacques Brel (vous en ai tous entendu cause, de s'Jacques Brel, y'est pas la pouain-ne que j'vous essplique qui s'qu'éto).

S'te chansan en patois, il a été écrite, d'aveu éne demi-douzaine d'autres pou faire éne comédie qu'a été juée, au printemps de s't'an-née, à Saint-Germain (du-Plain, l'autre, pas l'main-ne, moué, vous y savez bin j'seu d'Saint-Germain-du Bô, main-me si ôjde j'reste à Saint-Marcel).

Dans s'te chansan, y'est dan questchan d'un pôchou d'Ouroux qu'é un grand captureur de brochets, d'sandres apeu d'parchas (main-ne de silures), mais y'est atou questchan du restaurant à Chaussard, « lavou qu'tout s'qu'an mige y'est fin ban », c'man y'est dit dans s'te chansan.

Dans la comédie en patois qu'les chantous d'Saint-Germain (du-Plain) é l'ant fait s'printemps apeu, ma foué qu'a fin bien marché (la salle des fêtes, l'jour qu'é y'ant fait, éto pyain-ne c'man un u), y'avo s'te chansan su l'pôrt d'Ouroux, mais atou éne autre su « L'tango d'la Torche-potte », éne autre sur l'andouille de Lessard qu'est, c'man vous y savez, l'andouille la pu réputée pouriqui chez nous, apeu deux ou trois autres...

Quand é les ant juées pou l'premier cô, ces chansans, les chantous d'Saint-Germain, y'a gros plaizu é gens qui z'yé-tint. Si bin qu'céla qu'organisant l'téléthan, à Saint-Christophe, s't'an-née, é lu z'yant r'demandé d'les faire. E l'ant bin sûr dit voui.

Y'est s'sam'di qui vint, dans moins d'huit jours. Y'a lieu à l'église de Saint-Christophe, éne bien balle église, ma foué, su l'coup des 5 heures du soir.

J'sais pas si vous allez y'aller. Mais moué, j'vous z'y dit : faudro que j'sais bien malade pou pas y'aller.

LA GLAUDINE

DU CÔTÉ DES ENFANTS
AVEC COLINETTE

Pour toi c'est quoi cet objet ?

Pour la dernière semaine à Romenay, les élèves de la classe de la directrice Mme Voisin ont apprécié l'image de « La vache sérieuse » et ont tous fait une corrélation avec le fromage « La vache qui rit ».



Clément, 8 ans, CM1

« On dirait de la crème parce que c'est écrit sur la boîte. Peut être que c'est une boîte à fromage parce qu'elle est ronde. On voit une vache c'est peut-être de La vache qui rit de l'ancien temps. »



Anna, 10 ans, CM2

« On dirait une boîte de fromage parce que ça fait rond comme un couvercle. On voit le mot gruyère, c'est peut-être le nom d'une ville ou d'un village. On voit des sapins et une vache qui a des cornes. »



Manon 10 ans CM2

« On dirait un camembert, on voit sur la boîte une vache ou plutôt un taureau parce qu'il a des cornes. C'est pas le même dessin que celui de La vache qui rit, c'est peut-être sa maman parce que c'est écrit La vache sérieuse. »

EXPOSITION. Tout le week-end, la Grenette s'anime aux couleurs de Noël.

La gastronomie à la fête

L'exposition gastronomique Fernand Point bat son plein depuis hier, avec en point d'orgue, aujourd'hui, l'exposition des créations des apprentis des métiers de bouche.

Une dizaine d'exposants ont installé leurs tables chargées de mets succulents depuis hier, salle de la Grenette. Depuis 50 ans, l'exposition gastronomique est devenue un événement incontournable qui ouvre les festivités de fin d'année à Louhans.

Hier, malgré quelques retardataires chez les professionnels à cause de la neige (notamment une exposante venue de la Nièvre), les premiers curieux ont pu franchir la porte dès 14 heures. Ils ont découvert sur les stands des produits locaux comme ceux des caves d'affinage du Revermont, des escargots, du vin, des tisanes et bien sûr des volailles de Bresse. À noter cette année, une originalité : la présence de produits allemands, grâce à la présence du comité de jumelage de Kirchheimbolanden.

Aujourd'hui, la fête continue avec, dès 11 heures, l'ex-



1



2

position des créations des apprentis des métiers de bouche sur le thème de la biodiversité. Le CFA de Gevingey, dans le Jura, a joué le

jeu et sera bien représenté cette année. En tout, ils seront 18 jeunes à concourir pour le prix Fernand Point. La remise du trophée est

1. Saucissons, vins, huîtres, sirops naturels, etc. : tout pour préparer les fêtes de fin d'année.

2. Autour des stands, petits et grands peuvent déguster les spécialités.

Photo Rébecca Pinos

prévue à 17 heures.

RÉBECCA PINOS

➔ Exposition gastronomique, salle de la Grenette, 1 € l'entrée.

EN BREF

ÉTOILE LOUHANNAISE

Vacances de Noël

Le centre de l'Étoile sera ouvert du lundi 20 au vendredi 24 décembre, et éventuellement la semaine du lundi 27 au vendredi 31 décembre. L'ouverture durant la deuxième semaine des vacances ne sera possible que si un nombre minimum d'enfants est présent sur la structure (10 enfants par jour). Vous souhaitez inscrire vos enfants la deuxième semaine, vous devez impérativement faire connaître vos besoins avant le 10 décembre auprès de l'équipe d'animation.

Tél. : 03.85.75.15.69.

ALZHEIMER 71

Dons

Lors du décès de Mme Élise Pinson, le 5 octobre dernier, la somme de 240 € a été recueillie. Cette somme sera partagée entre la recherche de la maladie d'Alzheimer et l'association France Alzheimer 71. L'association présente ses condoléances à la famille et remercie les généreux donateurs.

ASLL

Assemblée générale

L'assemblée générale de l'ASLL aura lieu samedi 11 décembre à partir de 17 h 30 dans la salle des fêtes de Bantanges.

INFOS SERVICE

➔ LE JOURNAL

Agence 9, rue d'Alsace 71500 Louhans tél. 03.85.75.22.49. Fax : 03.85.75.01.13. Email : accueil-louhans@lejsl.fr

➔ URGENCES

Gendarmerie : 03.85.74.32.70.
Sapeurs-pompiers : urgence 18, rens. 03.85.75.23.14.
Urgence médicale, y compris les dentistes : SAMU Centre 15, tél. 15
Pharmacie : composer le 3915 ou se connecter sur internet au site www.sosgardes.fr

➔ DÉPANNAGES

EDF : 0810.333.071.
GDF : 0810.433.071.

➔ SERVICES

Ambulances Bresse Bourgogne : 21 rue du Jura 03.85.76.06.06.
Charles Henri Bugaud : 79

grande rue : 03.85.76.02.02.
Ambulances et Taxis du Pont Noir : 03.85.76.02.13.
Taxis Bonin : 03.85.76.03.03.
Linéa Taxi : 03.85.76.06.40
Taxi Chapet : 06.45.88.76.04 ou 03.85.72.51.95.

➔ PERMANENCES

Croix-Rouge française : 03.85.75.27.55.
Alcool assistance Croix d'or 7 Jours/7 : 03.85.75.30.08.
Réseau gérontologique de la Bresse Bourguignonne : 03.85.75.85.85.
ADMR - association du service à domicile en milieu rural, 03.85.75.40.41, fédération 03.85.21.09.40. Mail : info.louhans@fede71.admr.org
Mutualité Française S. & L. de Louhans-Châteaurenaud. Accueil tous les matins de 8 h 30 à 13 heures et les après-midi sur rdv, 03.85.75.11.91, fax 03.85.75.77.66, email : proxilouhans@mutualite-71.fr

CHÂTEAURENAUD

Les projets du Souvenir français



À l'issue de l'assemblée, 4 diplômes d'honneur, 2 médailles d'argent ont été remis et la médaille de Vermeil à bélière laurée a été décernée à Michel Rebillard. Photo D. C. (CLP)

L'assemblée générale de l'association présidée par Alain Quequin s'est tenue vendredi en présence de Marie-Françoise Muller et de Jean-Claude Bernardet, le délégué général pour le département. L'association a pour but la conservation de la mémoire et la transmission aux

jeunes générations. Cela implique l'entretien des sépultures et monuments des morts pour la France. Un projet est en cours d'élaboration avec l'Amicale des anciens résistants et du 2^e BCP pour la reprise de la tradition et du drapeau. D'autre part, une stèle pourrait être érigée au cime-

tière de Louhans pour regrouper les répliques des plaques apposées sur les tombes isolées et qui pour certaines sont en voie de disparition. Actuellement forte de 79 adhérents, l'association souhaite recruter et susciter l'adhésion de plus de communes.

DANIELLE CASSIN (CLP)

LOUHANS

Une bonne première année
d'existence pour Les 2AC

Les premiers arrivés. Photo D. B. (CLP)

Salle des archives, l'association Les 2AC a tenu son assemblée générale sous la présidence de Célestine Boudier, entourée de son état-major.

L'association, comme le souligna sa présidente, peut se montrer satisfaite de sa première année d'existence. Elle est forte d'une trentaine d'adhérents et a bien

réussi ses manifestations. Rappelons le « Parcours des peintres arcadiens » du 30 juillet, à l'occasion de « Bresse en fête », avec une trentaine d'artistes installés sous les arcades, la totale réussite du premier salon d'automne de peinture et sculpture pendant 10 jours à la Grenette, avec 45 artistes qui ont présenté plus de 180 œuvres et qui a attiré 1 300 spectateurs. Soulignons éga-

lement l'organisation des stages de pastel qui ont intéressé une quinzaine d'élèves sur l'année...

Ce type de manifestations devrait être reconduit en 2011, avec en prévision quelques nouveaux stages destinés à découvrir de nouvelles techniques, alors que de nouveaux membres devraient intégrer le conseil d'administration.

DANIEL BESSONNAT (CLP)

SAINT-USUGE



Les membres du bureau. Photo D. C. (CLP)

Réunion du secteur
de la Bresse de la Fnaca

Jacques Devaux, secrétaire départemental et par ailleurs rédacteur de *l'ancien d'Algérie de Saône-et-Loire*, animait vendredi la réunion du secteur de la Bresse louhannaise, organisée par la section de Saint-Usuge, et plus particulièrement son président François Buguet.

La Fnaca se porte bien dans le secteur, avec toujours plus d'adhérents, puisque quatre nouveaux viennent d'être recrutés, ce qui porte les effectifs à 660,

alors que dans le département ils sont 7 561.

Cette réunion était aussi l'occasion d'évoquer tous les thèmes abordés lors du congrès du 7 novembre à Gueugnon et d'en faire part à ceux qui n'avaient pu participer.

À l'issue de leurs travaux, tous devaient se retrouver pour partager quelques instants chaleureux, évoquer peut-être le passé commun à tous, à l'époque de leurs vingt ans.

DANIELLE CASSIN (CLP)

EN BREF

BRANGES

Arrêté du maire

En raison des travaux de branchement pour le compte de la Semcoda sur la RD 160 par la Saur centre de Chalon/Saône, la circulation sera alternée au niveau du Bourg, route du Bourg sur la RD 160 en agglomération, par la mise en place de feux tricolores à partir du lundi 29 novembre à 8 heures et jusqu'à la fin des travaux (vitesse des véhicules limitée à 30 km/h près du chantier).

BRUAILLES

Réunion de conseil

Jeudi 2 décembre à 20 heures, salle de la mairie. Ordre du jour : tarifs de location de salle et autres, prime agents IAT 2011, indemnités des élus 2011, compte rendu de réunions et divers.

POUR ILLUMINER VOS FÊTES !

G Plafonnier Aurora
Chrome, verres blancs, G4, 10x20W + LED, 9x0.15 et télécommande RGB pour changements de couleurs, HT. 30cm, ø. 76 cm. Existe en 6 lumières. **299€** **429€**

H Applique New York
PVC argent aspect aluminium découpé, E14, 40W, ø. 23 cm. **25€** **39€**

I Plafonnier Nénuphar
Chrome, verres blancs, G9, 6x40W, HT. 37cm, ø. 60 cm.

J Miroir Denver
Entourage miroir noir, 40x150 cm.

K Lampadaire Domino
Céramique chrome et rouge, abat-jour rouge, E27, 60W, HT. 168 cm. **139€** **199€**

L Table et bouts de canapé Saint-Germain
Verre trempé 12 mm, transparent, 105x58x50 cm, 42x55x46 cm. **299€** **445€** **PRIX CASSÉ !**

ESPACE CHANTRANS - MONTMOROT
03 84 44 15 72
Ouverture lundi 14h-19h - Du mardi au samedi 9h30-12h/14h-19h
RCS LONS 508 307 717

SOLEA
LUMINAIRE - DÉCORATION

ENTREE

2312277

CAVES OUVERTES
3, 4 et 5 décembre

Visite de nos nouvelles installations
Nombreux produits de terroir :
escargots, foie gras, chocolats...

REMISES IMPORTANTES
sur le tarif habituel



DOMAINE *Baud*
PÈRE & FILS
VIGNERONS - JURA - 39210 LE VERNOS
Tél. 03.84.25.31.41 - Fax 03.84.25.30.09

MURPROTEC®
Le spécialiste des traitements de l'humidité

LE DIAGNOSTIC
ANTI-HUMIDITÉ
MURPROTEC
GRATUIT

Dites STOP à tous
vos problèmes d'humidité :
Salpêtre, condensation,
infiltrations d'eau...

0 805 050 051*

* Gratuit depuis un poste fixe

Tél. 03 84 71 47 46

2377035

CUISERY

Éducation musicale pour les élèves de primaire



Les chœurs en pleine répétition. Photo M. G. (CLP)

Dans le cadre de l'éducation musicale, les deux classes du cycle 3 de l'école primaire publique de Cuisery de Mmes Loisy et Lefeuvre ont élaboré un projet avec une intervenante, Stéphanie Joaquin, professeur à l'école de musique de Tour-

nus. Depuis la rentrée de Toussaint et jusqu'à Noël, une fois par semaine, les élèves apprennent des chants, produisent un accompagnement musical et créent une danse. Un petit spectacle sera présenté aux autres classes de l'école juste avant les vacances de fin

d'année. Cette animation a pu se réaliser grâce à l'Association des parents d'élèves qui finance cette activité. Les enfants adhèrent pleinement et sont heureux de participer à cette heure musicale hebdomadaire.

MICHEL GUICHARD (CLP)

CUISERY

Anniversaires. Jeudi, animation très appréciée à la maison de retraite. On a fêté les anniversaires de 9 personnes nées en novembre, allant du plus jeune, 67 ans, à la doyenne Jeanne Martelet, 100 ans depuis le 20 novembre. De plus, une quinzaine de membres de la section danse de l'ABS de Branges ont effectué une prestation de qualité, à travers une bonne dizaine de danses, dont la country, les danses d'Israël, de Bourgogne... Photo Daniel Bessonnat (CLP)



SIMARD



Quand l'appétit va...

Ils étaient 40 jeudi à midi, à participer au repas choucroute du Club de l'amitié préparé par A. Mineur, à la salle des fêtes de Simard. Prochainement : voyage et repas de Noël à Monnet-la-Ville le 10 décembre suivi (encore !) du repas de Noël à Simard le 16 décembre.

Photo Fernand Bertrand (CLP)

ROMENAY



Bonne participation à l'assemblée générale. Photo M. G. (CLP)

Bureau reconduit au Comité des fêtes

Vendredi soir, à la salle socioculturelle de Romenay, se tenait l'assemblée générale du Comité des fêtes.

Les membres du bureau, des commissions, et les présidents des associations composaient cette assemblée. La présidente Sylviane Favre a ouvert cette assemblée par quelques mots d'accueil, elle a ensuite donné la parole à la secrétaire Marie-Claude Favre Bully, qui a donné le rapport moral. Ce rapport moral a fait ressortir la lourde

tâche que représente le prêt de matériel aux associations.

Le rapport financier présenté par Pierre Favre a été approuvé à l'unanimité. Le renouvellement du bureau a été effectué sans changement. L'assemblée a arrêté le calendrier des manifestations pour l'année 2011, la fête du Poulet de Bresse aura lieu le dimanche de Pentecôte. Le maire Didier Gerold assistait à la réunion.

MICHEL GUICHARD (CLP)

EN BREF

CUISERY

Dîner dansant du Téléthon

Les bénévoles du Téléthon de Cuisery organisent un repas dansant le 4 décembre à 19 h 30, à la maison du Temps libre. Après l'apéritif, le menu comprendra salade composée, morbiflette, fromage blanc, dessert et café, et une bouteille de vin pour 4, le tout pour 15 €.

La soirée sera animée par un DJ. Cette soirée est organisée au bénéfice de l'association Pour notre Ange Baptiste et le Téléthon. Venez nombreux, vous passerez une bonne soirée et œuvrerez pour une bonne cause.

ROMENAY

Service national

Les jeunes gens et jeunes filles âgés de 16 ans, nés en octobre, novembre et décembre 1994 doivent se faire recenser au cours du 4^e trimestre de l'année 2010. Apporter le livret de famille.

SIMARD

Trouvé

1 clef avec anneau au bourg ; 1 trousseau de 2 clefs voiture vers la boulangerie ; 1 VTT adultes rue du Stade le 23 avril ; 1 parapluie marron + 1 casquette bleu marine ; 1 parapluie beige à l'église ; 1 paire de lunettes de vue à la boulangerie ; 1 porte-monnaie sur la fête patronale ; s'adresser en mairie.

VARENNES-SAINT-SAUVEUR

Éliane Beaumont, chevalier dans l'ordre du Mérite

Éliane Beaumont, épouse du sénateur René Beaumont, vient d'être nommée au grade de chevalier dans l'ordre national du Mérite.

Éliane Beaumont, maman de deux enfants et aujourd'hui grand-mère de trois petits-enfants, est enseignante de formation et a exercé dans le Rhône durant 8 ans avant l'arrivée du couple à Varennes-Saint-Sauveur en 1970. Là, jusqu'en 1985, elle va endosser le rôle de conjointe-collaboratrice de son mari, alors docteur vétérinaire, mais aussi celui d'épouse de l'homme politique qu'il devient très vite.

En 1995, après de longs mois de démarches, elle ouvre la Varenne, maison de convalescence qu'elle fait littéralement « sortir de terre », et qui correspond à un réel besoin dans la région, « où l'on manquait



Éliane Beaumont a été fondatrice et PDG de la Varenne à Varennes-Saint-Sauveur et de La Roseraie à Hurigny. Photo P. F. (CLP)

cruellement de cliniques de soins de suite et de réadaptation, comme l'on va dénommer ensuite ces établissements ».

Des 40 lits du début, et face à la demande, elle fait aboutir l'extension à 50 lits. En même temps, elle acquiert une petite clinique de 20 lits à Fleurville, monte un dossier de délocalisation et d'extension et reconstruit celle-ci à Hurigny, La Ro-

seraie, qui compte également 50 lits.

En remerciement de l'ensemble de son action, Éliane Beaumont, aujourd'hui retraitée à Louhans, vient d'être nommée au grade de chevalier dans l'ordre national du Mérite, une distinction décernée au titre du ministère de la Santé, sur la réserve même du président de la République.

PASCALLE FOURNIER (CLP)

SAVIGNY-EN-REVERMONT



Le Dr P. Perrin Turenne, ostéopathe-dentiste, et J.-P. Bachelet, ostéopathe, ont parlé de l'enfant. Photo S. B. (CLP)

« L'apprenti-sage » vu par des spécialistes

Vendredi à la salle du centre de loisirs, ce sont le Dr Patrick Perrin Turenne, ostéopathe-dentiste, et Jean-Philippe Bachelet, ostéopathe, qui ont animé la soirée. Dans un premier temps, le film de 18 minutes du Dr Jill Bolte Taylor, intitulé *Voyage au-delà de mon cerveau*, a été visionné par les participants. Cette Américaine, neuro-anatomiste, a été victime d'un accident vasculaire cérébral et explique tout ce qu'elle a ressenti durant l'accident puis après, lors de la rééducation, un film poignant.

Dans la seconde partie, la gymnastique du cerveau que

l'on nomme également « brain-gym » a fait débat. Les deux intervenants ont montré son application pour « l'apprenti-sage » et l'harmonie des dents. « Grâce au mouvement, on peut améliorer ou corriger les problèmes de concentration, d'organisation, de lecture, d'écriture, de vision... », confie Jean-Philippe Bachelet. « Rectifier la position de la bouche permet d'intervenir directement sur les problèmes de coordination », complète Patrick Perrin. Une soirée très instructive, comme à chaque fois.

SOLANGE BOCCHIO (CLP)

LE MIROIR



Noël en préparation au Repam. Parents, enfants et assistantes maternelles ont répondu à l'invitation du Repam au Bébés pour participer à un premier atelier récréatif organisé par la responsable Mathilde Desthieux sur le thème de Noël : gommettes étoilées et peinture à paillettes ont réjoui tous les petits ! Photo P. F. (CLP)

DAMPIERRE-EN-BRESSE

Beujolais nouveau. Vendredi, le Comité des fêtes organisait sa soirée beujolais nouveau à la salle communale. L'occasion pour les adhérents de visionner les photographies des diverses animations de l'année, tout en dégustant un vin primeur de qualité, et de savourer les mises en bouche réalisées par les bénévoles. Le maire René Bert, ainsi que Jean-Luc Vernay, maire de Mervans, étaient présents. Prochain rendez-vous le 18 décembre pour l'arbre de Noël ouvert à tous. Photo Didier Poirot (CLP)



EN BREF

FLACEY-EN-BRESSE

Vente de sapins de Noël par le Sou des écoles

La vente aura lieu samedi 4 décembre de 10 à 12 heures et de 14 heures à 16 h 30, dans la cour d'école de Flacey. Possibilité de commander vos sapins par le biais des coupons disponibles à la boulangerie de Flacey-en-Bresse.

LE MIROIR

Thé dansant de la Fnaca

Le comité Fnaca Champagnat, Dommartin, le Miroir organise son thé dansant annuel aujourd'hui à partir de 14 h 30, à la salle des fêtes. Venez nombreux !

SAINT-MARTIN-DU-MONT

Arrêté de circulation

La Saur effectue actuellement des travaux sur la route de la Tournelle. La circulation sera alternée à partir de l'intersection de la RD 21 (route de Louhans) jusqu'au premier virage de la route de la Tournelle en direction de Ratte. L'arrêté municipal peut être consulté au tableau d'affichage.

SAINT-BONNET-EN-BRESSE

Avis de la mairie

Le conseil municipal se réunira vendredi 3 décembre à 20 h 30 en mairie.

ECHECS

PHILIPPE POTHIEUX, ÉCLAIR FOUDROYANT À CHÂTENROY-LE-ROYAL

BLITZ À CHÂTENROY-LE-ROYAL

Le blitz, ou jeu éclair en français, au jeu d'échecs et dans d'autres jeux, consiste à limiter la durée de la réflexion par joueur à moins de 15 minutes. Le blitz est la cadence la plus populaire pour le jeu en ligne et chez les jeunes joueurs. Sur l'échiquier on joue fréquemment avec la cadence de 5 minutes par joueur.

Certains spécialistes du noble jeu n'apprécient pas le jeu rapide dans la mesure où il favorise les pièges et les tactiques simples au détriment de la stratégie, l'issue de la partie dépendant souvent d'une erreur tactique grossière plutôt que d'un plan stratégique élaboré.

Le premier joueur qui dépasse le temps qui lui est imparti (chute du drapeau), a perdu (sauf s'il est impossible à l'adversaire de gagner et la partie est alors nulle). Le joueur qui commet un coup irrégulier et appuie sur la pendule a perdu la partie pour autant que son adversaire en fasse la réclamation avant d'avoir lui-même joué un coup.

Organisée par le club de Châtenoy-le-Royal, la 3ème étape du blitz mensuel (le challenge en compte 9), s'est déroulée le samedi après-midi 20 novembre 2010. Cette dernière journée de ce championnat a été favorable à Philippe Pothieux, président du club chalonnais, qui enregistre 10 gains, 1 nulle et 0 défaite.

Rencontre cruciale dans la quatrième ronde où les deux Philippe (Pothieux et Kohler) s'affrontent. Dans une partie assez mouvementée, P. Pothieux doit faire face à un sacrifice de pièce positionnel du numéro 1 châtenoyen qui arbore un classement rapide respectable à 2010. La lutte des 2 pions centraux contre la pièce a finalement donné lieu à un équilibre et au partage du point après le contrôle de temps.

Le chalonnais montre ensuite une belle force de caractère pour aligner 7 points sur 7 tandis que P. Kohler lâche un point à Alonso Martinez. Podium : 1. P. Pothieux (10.5 points sur 11), 2. P. Kohler (9.5 points), 3. William Vieira (8 points).

L'ESPACE DU SOLUTIONNISTE

Penchez-vous sur le diagramme suivant et découvrez le merveilleux mécanisme de mat imaginé par le génial américain Sam Loyd. La solution monovariante se termine par un échec à la découverte.

Problème n° 60
Samuel LOYD
Chess Monthly, 1859

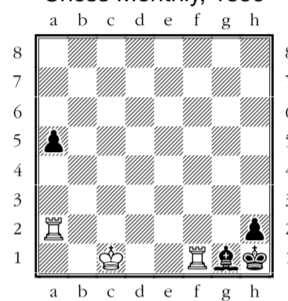

Mat en 5 coups.

N°59 (Karl Ernst Adolf Anderssen).
Clé : 1.Fh5 ! (sacrifice d'un fou pour éviter le pat des noirs) 1...Rxh5 2.Rg7 h6 3.Rf6 ! (évitte à nouveau un pat des noirs) 3...Rh4 4.Rg6 mat.

LE COIN DU SCOLAIRE

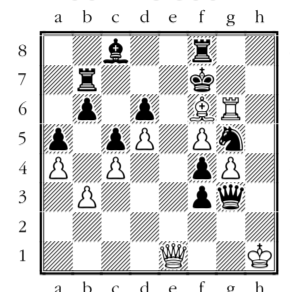

N° 119. Mat en 2 coups.



N° 120. Mat en 2 coups.

N°117. Clé : 1.Dg4+! Rf6 2.Dg5 mat.
1...Fxf4 2.Ff7 mat.
N°118. Clé : 1.Th6+ ! (attraction).
1...Rxf6 2.Th3 mat.
jacky.fargere@orange.fr

PHILATÉLIE

L'ART ROMAN EN ANDORRE



L'art roman est riche et varié en Saône-et-Loire, notamment avec les églises du Brionnais, l'abbaye de Cluny et Saint-Philibert de Tournus. Deux timbres émis en juin dernier, dans le cadre d'un carnet de douze timbres autocollants, l'ont justement rappelé. L'architecture romane est également présente au cœur de la Principauté d'Andorre et fait l'objet d'un bloc-feuillet, émis par ce petit Etat pyrénéen. Gravé en taille-douce polychrome et vendu 1,16 €, ce joli feuillet rend hommage à deux célèbres églises de la Principauté. Sant Joan de Caselles est la première chapelle que l'on rencontre en descendant du Port d'Envalira, à 13 kilomètres d'Andorre la Vieille. Située sur un promontoire dominant la

vallée d'Orient, construite entre les XI^e et XII^e siècles et abritant de belles peintures murales, c'est l'un des chefs d'œuvre de l'art roman andorran. Sant Roma de les Bons fait partie du site historique des Bons. Dédiée à Saint Romain, l'église possède une abside semi-circulaire de style lombard. Elle est riche des peintures du XII^e siècle évoquant l'apocalypse selon Saint Jean. Le visuel du fond du bloc-feuillet reproduit les peintures murales de Sant Miquel d'Engolasters dont les originaux sont conservés au MNAC, le musée national d'art de Catalogne, à Barcelone. En vente sur le site internet de la Poste française : www.la-poste.fr/timbres.

GILLES THEVENON

BRIDGE

UNE DONNE INTÉRESSANTE

♠			
♥ V 10 8 6 3			
♦ R V 10 7 6			
♣ A 8 2			

♠ R D V 9 8 5 4			
♥ D 5			
♦ 4 2			
♣ D 10			

♠ A 7 6 2
♥ A 9 2
♦ A D 8
♣ R V 5

SUD 1 trèfle 4 sans atout* 6 cœurs	QUEST 3 piques* passe fin	NORD 4 cœurs 5 carreaux*	EST passe passe
---	---------------------------------	--------------------------------	-----------------------

Contre* : appel - 3 cœurs* : barrage, jeu faible - 4 sans atout* : appel mineures -
contre** : punitif

En octobre, se déroulait à Dijon la compétition Open Excellence par 4. Il est rare qu'avec 27 pts d'honneurs dans la ligne, il soit possible de jouer deux chelems différents.

Entame : 10 de pique pris de l'as de pique pour la défausse du 2 de trèfle. Le 5 de trèfle est joué pour l'as de cœur, le 4 en Est, le 2 en Sud et la dame de cœur en Ouest qui joue le roi de pique coupé

en Nord du 3 de cœur. Nord joue maintenant le 6 de cœur pour le 7 d'Est, le 9 de Sud et le 5 d'Ouest. L'as de cœur prend le roi de cœur, le roi de trèfle et tous les carreaux maîtres complètent la donne pour 980. En salle fermée, Sud ouvre d'un trèfle, Ouest fait l'enchère de barrage de 3 piques que Nord juge raisonnable de contrer avec son 0/5/5/3. Ouest joue le contrat de 3 PX pour 2 de chute et 300 au lieu de 980, soit 12 imps. Pour la

petite histoire, c'est moi qui ai joué ce contrat demandé brillamment par mon partenaire. Je ne vous dis pas les critiques de nos adversaires qui considèrent ce chelem à cœur comme très improbable, alors qu'il y en a un deuxième à carreau dans les cartes. En fait, je pense qu'ils sont peu satisfaits de leur résultat. Je crois que sur les critiques la meilleure enchère est : je passe.

JMM

TAROT

ATTAQUE - ÉCART ET PLAN DE JEU

C'est une opération importante dans le jeu de Tarot. L'écart se fait suivant un plan d'attaque, c'est à la défense de le contrarier. Plusieurs paramètres sont à prendre en compte : la force de son jeu à l'atout et dans les couleurs, les bouts, le chien, la position du joueur qui entame...

Rappel des règles de base

1. **Garder sa couleur la plus longue** qui servira à faire couper les défenseurs.
2. **Se ménager au moins une coupe** pour prendre les points des défenseurs et/ou sauver le Petit. Avec peu d'atouts, le preneur s'ouvre une seule coupe, dans la couleur la plus faible en points. Par contre, avec beaucoup d'atouts (minimum 8), il fait, selon le jeu, 2 coupes ou une coupe et un Roi sec.
3. **Mettre des points à l'écart**, coucher les pièces courtes ou les habillés que l'on risque de se faire prendre. Par contre, avec un jeu faible, il est conseillé de garder des reprises de main.

Garder une singlette

Cela ne se fait en général que par obligation. Si l'on fait une singlette, il faut la garder dans la couleur dans laquelle on couche le plus de points. Il est possible de conserver une Dame sèche à condition que son éventuelle capture ne mette pas en danger le gain de la partie. Avec un jeu très fort, on peut entamer sa singlette pour enfumer (faire croire qu'on joue sa longue). Ainsi, on peut prendre le Roi à la défense. Mais généralement, on ne joue pas une singlette. Il vaut mieux ne pas garder une singlette haute (9 ou 10) qui pourrait forcer la défense à poser les points. Il est parfois préférable de garder deux singlettes à un doubleton (deux cartes d'une même couleur).

Agenda

DIMANCHE 28 NOVEMBRE
MONTCEAU - Salle des fêtes du Bois du Verne
SERRIERES - Salle polyvalente
- 14h30 : Tournoi en donnes libres

Exemple de plan d'attaque et d'écart

Entame fond - Chien : A 19 / ♥ R / ♦ V-8-As / ♠ D



J'ai 3 bouts 9^{èmes} et une belle longue ♥ par le mariage. Je fais la coupe à ♦ car c'est la couleur dans laquelle il y a le plus de points à prendre. Je garde le petit mariage ♠ pour reprendre la main. La dernière carte à écarter sera donc un ♠. Possédant l'Excuse, l'entame venant du fond et risquant d'être ♠ au vu du chien, je décide de garder la Dame sèche. Avec un jeu si fort, je devrais gagner, même si ma Dame se fait prendre. De plus, avec cet écart, je me donne des chances de mener le Petit au bout. **Ecart proposé :** ♠ 6 / ♦ V-9-8-2-As.

Quels seront vos plans d'attaque, écarts et entames ?

Le chien, dont vous avez le détail, a été incorporé au jeu d'attaque. Vous possédez donc 24 cartes. Le but est de réfléchir à un plan d'attaque, faire l'écart (enlever 6 cartes) et effectuer l'entame appropriée.

Jeu n° 1 - Entame preneur - Chien : A 18-3-1 / ♠ D / ♦ 9 / ♣ 3



Jeu n° 2 - Entame preneur - Chien : A 15-5 / ♠ 10-2 / ♥ 3 / ♣ As



Jeu n° 3 - Entame preneur - Chien : ♠ C-8-2 / ♣ 9-5-As



Par Adrien PEREZ
1^{ère} Série Nationale



FFT
Allée des Teppes - 71380 OSLON
Tél : 03.85.93.66.15
Site internet : <http://www.fftarot.fr>

Solutions

Jeu n°1

Vous avez le mariage ♠ sec et une belle couleur à ♥ par R-V-10. Vous devez donc écarter les ♦ et les ♣ et êtes obligé de garder une singlette. Vous ferez la coupe à ♠ et conserverez une carte à ♦, couleur dans laquelle vous avez couché le plus de points (D-V). Avec un jeu si fort, vous pouvez, après avoir présenté la poignée, entamer par votre singlette ♦ pour enfumer la défense avant de jouer atout. **Ecart :** ♦ D-V-9 / ♣ D-6-3. **Entame :** ♦ 4.

Jeu n°2

Vous avez 2 bouts 10^{èmes} dont le Petit et une très belle longue ♠. Plutôt que de faire deux coupes (♥ et ♦) et garder un doubleton ♠, vous pouvez faire la coupe à ♥ et garder deux singlettes blanches à ♦ et à ♣. Cet écart peut vous permettre de mener plus facilement le Petit au bout. **Ecart :** ♥ 6-5-3 / ♦ C / ♣ V-10. **Entame :** ♠ C.

Jeu n°3

Avec si peu d'atouts, vous ne pouvez faire 2 coupes. De plus, la Dame de ♣ doit être mise au chaud. Ayant reçu trois ♠ au chien qui dissuaderont la défense d'entamer cette couleur, qui sera donc retardée, vous écarterez les ♠ et ferez singlette ♥. **Ecart :** ♠ C-8-2 / ♥ C-3 / ♣ D. **Entame :** ♠ 9.

SCRABBLE ©

L'ARBITRAGE : TÂCHE INGRATE ET RÉBARBATIVE ?

Les présidents et animateurs de clubs de Scrabble sont confrontés au problème récurrent de trouver des arbitres volontaires. Si certaines personnes sont effectivement peu aptes à cette tâche du fait de leur âge ou de certains handicaps, par contre, on sait très bien que nombre de joueurs préfèrent venir s'asseoir à leur table de jeu plutôt que de s'adonner à l'arbitrage. Longtemps une bonne excuse a été d'invoquer une méconnaissance de l'informatique et de dire que l'on avait très peur d'utiliser le logiciel ad hoc au demeurant très simple conçu par la fédération. En fait, force est de constater qu'à l'heure actuelle, la majeure partie des joueurs possède un ordinateur et sait très bien se servir d'Internet. Alors comment interpréter cette résistance ? La seule connaissance requise est de savoir lire. C'est tout de même pas trop demander à un joueur de Scrabble, n'est-ce pas ? À une époque désormais révolue, le travail de l'arbitre pouvait effectivement être harassant : il fallait vérifier les mots écrits par les joueurs dans plusieurs dictionnaires, additionner manuellement leur nombre de points, le tout dans les trois minutes imparties aux joueurs pour réfléchir au coup suivant. L'incorporation de la totalité du dictionnaire de référence (ODS), la présence d'un tableur simple et performant, tout cela a grandement facilité la tâche au point qu'un arbitre peut, à lui seul, corriger les bulletins de 20 à 30 joueurs sans trop de difficultés. Du reste, je connais des personnes qui ne savent pas jouer au Scrabble et qui pourtant peuvent, pour dépanner, arbitrer une partie. Alors, l'arbitrage, une tâche ingrate et

rébarbative? Quelques joueurs, heureusement, ont compris que ce n'était pas forcément le cas. Hormis le plaisir d'animer une séance, l'arbitre peut accroître son vocabulaire parce qu'il a sur son écran la totalité des solutions proposées par l'ordinateur. Par ailleurs, il peut constater que certains joueurs (pas forcément les mieux classés) ont des connaissances parfois surprenantes : utilisation de mots peu usuels, placements ingénieux, etc. La variété des graphies sur les bulletins est également à observer : j'en ai parlé dans un article qui montrait l'intérêt de l'utilisation de la graphologie (déc. 2009). Tout au long de la partie, on peut faire des observations intéressantes : tel joueur de naturel stressé rate son départ mais se rattrape par la suite, tel autre vaincu par la fatigue voit ses performances s'amenuiser aux alentours du quinzième coup. Parfois, c'est un mot d'utilisation locale qui fait chuter une bonne partie des joueurs : c'est le cas par exemple du verbe GROULER (secouer un arbre pour en faire tomber les fruits) pas encore entré dans l'ODS. Récemment j'ai été obligé de mettre des zéros à six joueurs, sur dix participants, parce qu'ils avaient cru bon d'utiliser et de placer le verbe RAGOUTER ! On voit donc que l'on peut apprendre beaucoup de choses en arbitrant et que par ailleurs, on peut ainsi faire œuvre de tâche solidaire pour son club.

CONTACT :
ydumont@aol.com
et www.ffsc.fr

Partie 7 sur 8 proposée pour la semaine fédérale

N°	TIRAGE	TOP	REF	Pts	Sous-top
1.	ENRIUIEJ				
2.	E+ANOASR	INJURIE	H 2	94	(JEÛNER, H 4, 42)
3.	A+HEEEAL	ORANAISE	2C	62	(ANOURES, 5E, 28)
4.	AAE+LOSUE	HÉLÉE	9G	28	(HÉLA, 9G, 27)
5.	A+OVMETEC	JALOUSÉE	4H	82	(SAOULÉE, L 9, 75)
6.	V+?ADINFS	ESCAMOTE	M 3	78	(OCTAVIÉE, 7C, 69)
7.	S+ARULBFU	ADVEN(T)IF	O 1	176	(DeVENAIS, O 1, 149)
8.	B+NTSIZGE	SULFURA	11H	82	(SULFURAI, 7A, 63)
9.	G+EUSTROR	OBSTINEZ	C 2	110	(BIZETS, O10, 92)
10.	G+VEEQPKL	ROTURES	12C	71	(NOURRÎTES, 7C, 61)
11.	EEGPQV+YT	LEK	10L	65	(ÉLÈVE, 8A, 36)
12.	GQV+AELXH	TYPÉE	O11	89	(TYPE, O11, 36)
13.	GHLQ+RIEU	VEXA	B 4	76	(EX, B 5, 64)
14.	HQU+ISAMW	LIÉGER	8A	44	(HIÉE, 8A, 41)
15.	HIMU+?AGI	SQUAW	F10	43	(SHOW, K 2, 41)
16.	GI+ODPCTB	HUMAI(S)	15A	51	(MIsAI, 15D, 42)
17.	BDG+MONTI	PICOTE	14J	32	(BIGOTE, 14J, 30)
18.	DIMNT+ND	BOG	13K	26	(BON, 13K, 22)
		DANDIN	E 1	16	(SENTI, H11, 15)
		TOTAL		1225	

Tous les mots employés se trouvent dans l'Officiel du Scrabble. LAROUSSE © 2008
Par Yves Dumont, président du Scrabclub de Bourgogne

FEUILLETON

L'Impossible Armistice

Claire Aronica

Chapitre VII

De vous, mon très cher, je ne sais rien. Voilà qui ne serait pas grave, si vous n'aviez pas si ostensiblement refusé de répondre aux questions que je vous pose à ce sujet. Votre silence avive mon inquiétude. J'ai mûrement réfléchi. J'ai craint d'être indiscret et de vous importuner. Mais tout me semble préférable à l'indifférence. Et, Ernest, peut-il y avoir indiscretion entre deux fiancés ? Ne serai-je pas amenée, un jour ou l'autre, à tout connaître de vous ? Pourquoi, alors, ce mutisme troublant ? Laissez-moi partager vos secrets, même les plus douloureux. Je n'ai pas besoin de vous promettre que je ne les trahirai pas. Je les chérirai comme les miens propres et, les connaissant, je pourrai user de toute ma tendresse envers vous pour estomper la peine qu'ils vous causent. Ernest, je vous le demande instamment : ne me laissez pas en marge de votre vie en cherchant à m'épargner. L'amour que j'éprouve pour vous est entier et se fera des bonnes comme des mauvaises choses.

J'écris cette lettre précipitamment, sans prendre le temps de vous dire rien d'autre, et j'en attends la réponse avec la plus aimante anxiété.

Votre Emilie.

Elle sort aussitôt porter sa lettre à la poste. Elle court et attrape juste à temps la dernière levée. Cette fois, le clocher sonne cinq heures. Mais il n'est plus question de rêve.

Vannes, le 4 juillet 1919

Cher monsieur le caporal Ponty,

Votre lettre est bien arrivée à sa destination, mais le Seigneur n'a pas voulu qu'elle parvînt jusqu'à son destinataire.

(A suivre)

N° 210 - Editions Armançon

LA BANDE DESSINÉE

Les gendarmes

CETTE BANDE DESSINÉE VOUS EST OFFERTE PAR VOTRE PARTENAIRE



24/26 (© ed. Bamboo, Charnay-lès-Mâcon) (sortie nationale de l'album en librairie, octobre 2010)

Amateurs de « flagrants délires », les Gendarmes ont investi votre ville et vous n'avez aucune chance de leur échapper ! Et voici nos gendarmes partis pour une nouvelle mission qui va s'avérer particulièrement chaude. Non pas qu'elle soit dangereuse ou qu'elle implique des personnalités haut placées, mais parce qu'elle se déroule dans le midi de la France en pleine canicule.

GIBERT JOSEPH
Chalon / Mâcon
Horaires spéciaux fin d'année :
11 Nov. de 10h à 13h / 14h à 18h
12 Déc. de 10h à 13h / 14h à 19h
13 Déc. de 10h à 19h
19 Déc. de 10h à 19h
20 au 23 Déc. 9h30 à 19h30
24 Déc. 9h30 à 18h00

Toujours de bonnes occasions
Vendez Achetez

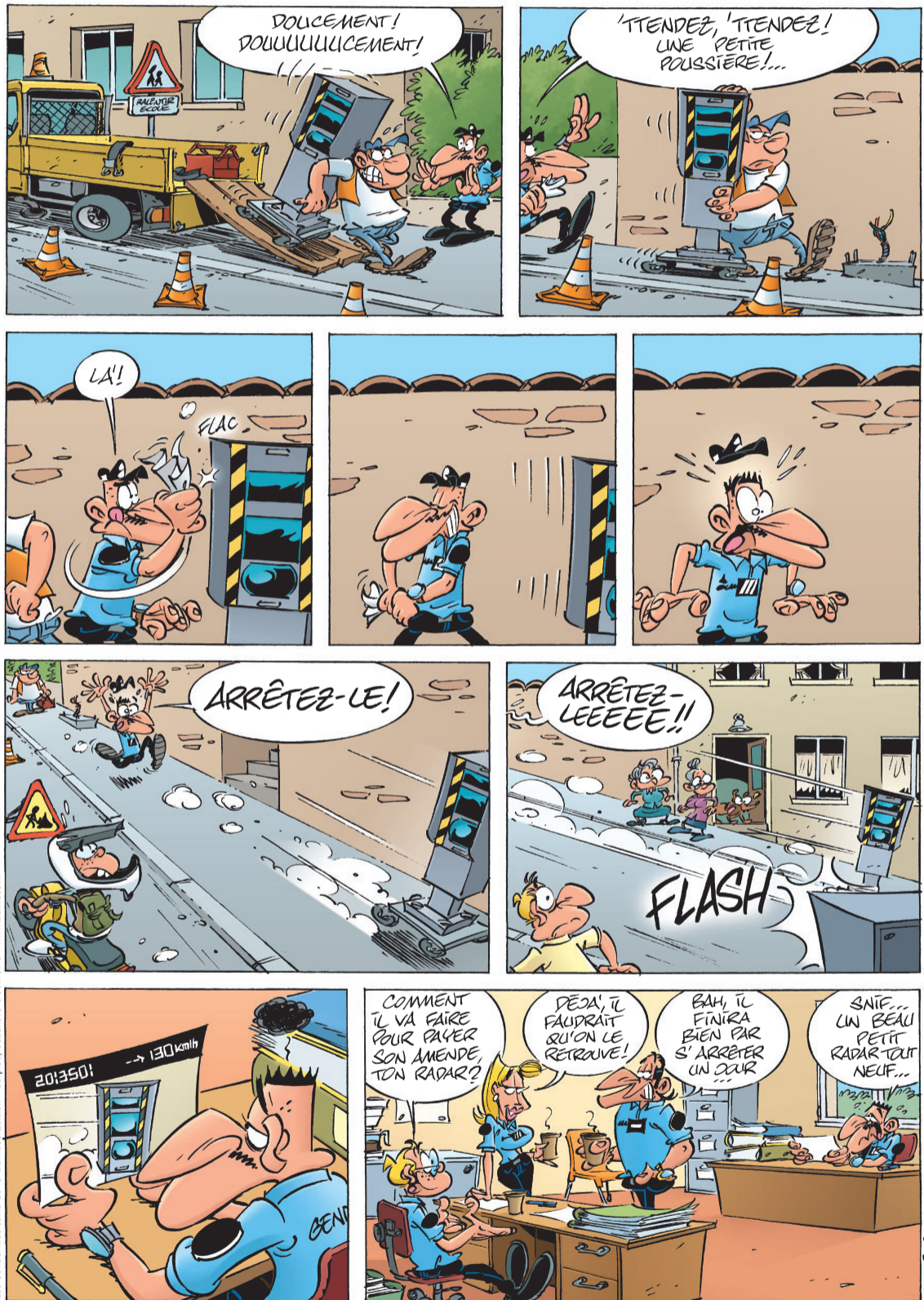

Les Gendarmes tome 13 © Bamboo Édition - Suipice, Cazenove & Jentévre - www.bamboo.fr

lejournal DIMANCHE DE SAÔNE-ET-LOIRE



Directeur général
Directeur de la publication :
Christophe MAHIEU

LE JOURNAL DE SAÔNE-ET-LOIRE
Siège social : 9, rue des Tonneliers - BP 30134
71104 Chalon-sur-Saône Cedex - Tél. 03.85.90.68.00

Imprimerie : S.A. Les Journaux de Saône-et-Loire
71880 CHATENAY-LE-ROYAL
S.A. au capital de 19 963 466,40 €
Principal actionnaire : S.A.S EBRA
Commission paritaire : 0411 C 87009
ISSN : 1620-8943
Dépôt légal : A parution



Notre publication adhère au ARPP autorité de régulation professionnelle de la publicité

Rédacteur en chef : Michel MEKKI
Directeur de la publicité : Christian ROUX
Directeur des ventes : Cédric LE BORGNE
Abonnements : Tél. 03.85.90.68.33 ou 60 ou 54
Rédaction : Tél. 03.85.90.68.11
Publicité : Tél. 03.85.90.68.41
Publicité extralocale : Quotidiens associés
Tél. 01.53.75.78.20

MOTS CROISÉS - Force 1

Horizontalement

- **A** - Mise en accord. - **B** - On peut la consommer en flocons. Sale manie. - **C** - Paiera pour un travail rendu. - **D** - Etendue d'herbe. Mettre sur la paille. - **E** - C'est toujours un problème. Il borde la paupière. - **F** - Quatrième mois du calendrier républicain. Opère un retrait. - **G** - Il fut appelé à prendre la barre. Changer de timbre de voix. - **H** - Mis au parfum. Pour Marie comme pour Anne. - **I** - A l'état naturel. Refait. Sujet anonyme. - **J** - Le troisième homme. Il offre bon abri.

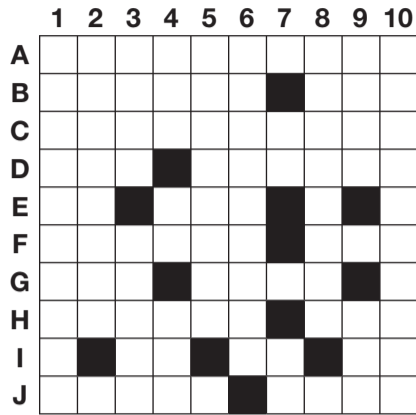

Verticalement

- **1** - Saisissant brutalement. - **2** - En voilà une sainte horreur ! - **3** - Laisse échapper les gaz. Si ce n'est pas de la chance ! - **4** - Ancienne collectivité rurale de Russie. Cobalt au tableau des éléments périodiques. On ne peut plus certain. - **5** - Activité mentale faite de visions. - **6** - Fort difficile à comprendre. - **7** - Deux sur huit. Remplacé par do, on ne joue plus avec lui. - **8** - Ils ont une voix retentissante. - **9** - Elle est assurément irlandaise. Irait bien avec moi. - **10** - Mirent de côté.

SUDOKU

N° 1

1	4	6		3	8	5	9		
2	3			5	9		6		
			6			2	3	1	
		9		1	5		8		
	1	8		6				9	
6	7	4				1			
			3						
	5				2	8		4	
9	8			7			2		

N° 2

1		5				8	3		
4			3			9		7	
	8		7					5	1
2			1	6					
								7	5
	9	6			3				
				1			3		
			4	3	7			9	
				2		4		6	

N° 3

4	2	7		1			6		
					4				
	6	1	8						3
		9		2		5			
7	8				3	1			
	3								5
				2					
		6	1			7			9

Solutions des jeux



N° 2

2	4	6	1	5	8	7	3	9	
9	7	5	2	3	6	8	1	4	
1	3	8	7	4	9	6	2	5	
6	5	2	9	8	1	3	4	7	
7	8	4	5	6	3	1	9	2	
3	1	9	4	2	7	5	8	6	
2	5	6	1	4	6	8	9	3	
9	8	3	6	7	4	2	5	1	
4	2	7	3	1	5	9	6	8	

N° 3

9	8	1	5	4	7	6	2	2	3
4	6	2	3	8	1	9	7	5	10
6	7	4	8	9	3	1	5	2	
5	1	8	7	2	6	3	4	9	
3	2	9	4	1	5	7	8	6	
10	6	5	1	9	3	4	2	7	
2	3	7	1	5	9	4	6	8	
8	9	5	6	7	4	2	5	1	
1	4	6	2	3	8	5	9	7	

N° 1

S	E	F	E	S	R	A	K	I	R
D	E	L	A	M	E	T	A	M	E
L	H	L	L	L	L	L	L	L	S
S	T	O	L	E	T	S	L	E	S
L	E	S	L	E	S	L	E	S	L
C	A	L	A	R	E	M	A	R	E
S	L	A	R	E	S	L	E	S	L
N	O	L	L	U	T	L	N	U	N
O	I	O	N	U	S	S	O		
A	S	S	E	N	E	D			
R	E	T	A	R	E				
D	E	T	A	R	E				
M	A	B	A						

MOTS FLECHES - Force 3

APPORTER SA PETITE TOUCHE	SIMPLES SURTOUT	PREND FEU L'HIVER	VIEILLE PEAU	PORT FLUVIAL ET MARITIME DE L'ILLE-ET-VILAINE
CHASSEUR DE TÊTE	MOSAÏQUES	BONNE FARCE	PRÊTE À PORTER LA COURONNE	
REMISE				
PORTÉE SANS GANTS				HOMÈRE Y REPOSERAIT
BIEN BÂTI			UNE DES CYCLES	
FAIT ÉTALAGE DE SES TITRES		ELLE EST BAIGNÉE PAR LA LEA EN ANGLETERRE	C'EST UN ANGE !	
PHASE LUNAIRE		DIEU DE L'OLYMPÉ		CABINETS PARTICULIERS
S'UTILISE EN DIÉTÉTIQUE		PARLER DE L'OB		LIBERTÉ SURVEILLÉE
PRÈS DE		SON CHEF-D'ŒUVRE SERA "L'ARBRE AUX SABOTS"	VIENT D'AVOIR	
DRÔLES DE TYPES			ÇA VOUS INTERPELLE	
BIEN ESQUINTÉ	C'EST LUI AUSSI		PLUTÔT MAL ACCUEILLI	
	NUMÉRO 73			ROULE SUR LE TAPIS
EAU FORTE PARFUMÉE À L'ANIS			BERCEAU DES FASSIS	

HOROSCOPE

BÉLIER (21/03-20/04)
TRAVAIL : Saisissez toutes les occasions. Le ciel vous est favorable et vous pouvez prendre tous les risques. **AMOUR** : Vénus vous envoie une épaule solide sur laquelle vous allez pouvoir vous reposer. **SANTÉ** : Équilibrée.

CANCER (22/06-22/07)
TRAVAIL : Des blocages ? Qu'à cela ne tienne ! Lâchez du lest et prenez les choses du bon côté. **AMOUR** : L'amour peut vous faire faire des folies, vous tourner la tête et vous occasionner les plus folles dépenses. **SANTÉ** : Limitez les efforts violents.

BALANCE (23/09-22/10)
TRAVAIL : La tournure de certains événements vous obligera à prendre des décisions qui ne seront pas toujours comprises. **AMOUR** : En duo, offrez-vous un voyage en tête à tête, histoire de mettre du piment dans votre vie amoureuse. **SANTÉ** : Mangez légèrement.

CAPRICORNE (22/12-20/01)
TRAVAIL : Agissez énergiquement et prenez vos distances auprès de personnes mal intentionnées. **AMOUR** : Climat de tolérance et d'indulgence. Peu à peu, vous recouvrez votre équilibre affectif. **SANTÉ** : En hausse.

TAUREAU (21/04-21/05)
TRAVAIL : Vous avez le choix des armes. Vous restez maître de la manœuvre et vous pouvez tout vous permettre. **AMOUR** : Amoureux, c'est le moment de déclarer votre flamme pour un long bail d'amour toujours. **SANTÉ** : Très bonne.

LION (23/07-23/08)
TRAVAIL : Vous pouvez tout espérer. La chance et l'efficacité se conjuguent pour votre plus grand plaisir. **AMOUR** : Vous avez le cœur sincère et généreux. Tous vos proches apprécient cet excellent état d'esprit. **SANTÉ** : Équilibrée.

SCORPION (23/10-22/11)
TRAVAIL : Affrontez calmement les problèmes. Avec méthode, vous vous sortirez facilement d'embarras. **AMOUR** : Des nouvelles, des surprises et de la joie à la clé. Vous allez vivre des moments inoubliables. **SANTÉ** : A surveiller de près.

VERSEAU (21/01-19/02)
TRAVAIL : Méfiez-vous des conseillers qui pourraient vous emmener sur des chemins tortueux. Suivez plutôt votre intuition. **AMOUR** : Vous en demandez sans doute un peu trop et votre partenaire réclame le droit de rester lui-même. A vous de vous adapter ! **SANTÉ** : Gorge à protéger.

GÉMEAUX (22/05-21/06)
TRAVAIL : Vous subissez une influence négative. Il serait temps d'y mettre un terme de façon définitive. **AMOUR** : Solo, vous allez pouvoir reposer vos espoirs sentimentaux. L'âme sœur n'est plus très loin ! **SANTÉ** : Tension à surveiller.

VIERGE (24/08-22/09)
TRAVAIL : Étudiez les problèmes sans hâte. Le temps va travailler pour vous, de même que le hasard qui fait parfois bien les choses. **AMOUR** : Faites preuve de bonne volonté. On saura apprécier fortement cet éclair de tolérance. **SANTÉ** : Excellente.

SAGITTAIRE (23/11-21/12)
TRAVAIL : Servez-vous de votre intuition, de votre diplomatie, de votre persévérance, mais aussi de vos dons de jugement. **AMOUR** : Difficultés de communication ? Il est des silences pesants qu'il faudrait éviter. **SANTÉ** : Faites du sport.

POISSONS (20/02-20/03)
TRAVAIL : Manque de motivation ? Clamez haut et fort vos inquiétudes pour que l'on puisse vous entendre. **AMOUR** : C'est sous votre toit que vous pouvez vous rasséréner. Profitez de ces moments avec bonheur. **SANTÉ** : Évitez les longs déplacements.



Temps sec mais froid. Ce dimanche, malgré la présence de passages nuageux, surtout sur le sud de la région, la journée se déroulera sous un temps généralement sec. Les températures resteront froides avec des valeurs qui n'excéderont pas 3 degrés en plaine l'après-midi. Lundi, nous conserverons un temps sec, en partie ensoleillé mais toujours froid pour la saison. **VINCENT MUNKA, METEONEWS**

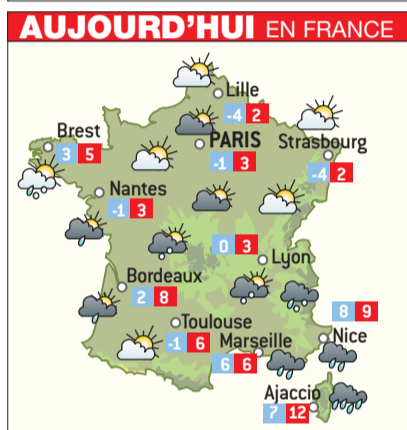
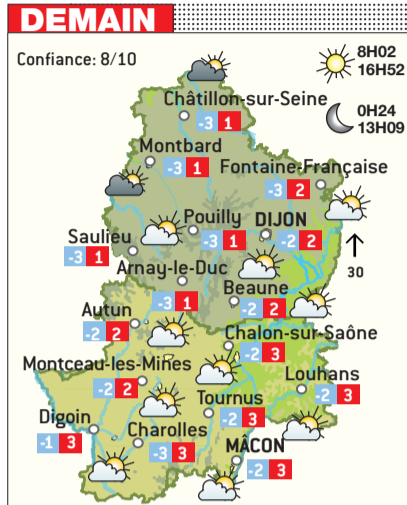
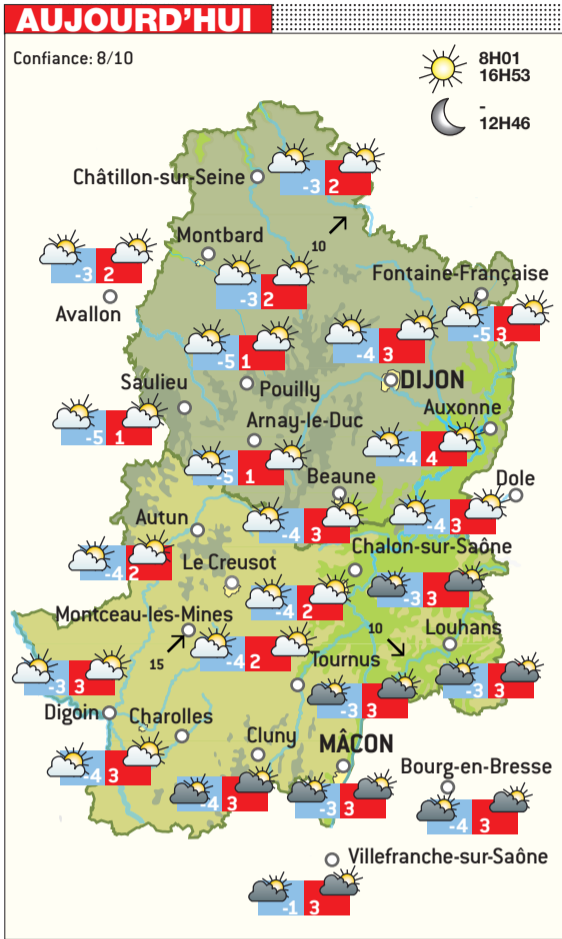

ÉPHÉMÉRIDE

DIMANCHE 28 NOVEMBRE 2010
332^e jour de l'année

LE SAINT DU JOUR
Saint-Jacques
Né en Italie en 1414, mort à Naples en 1476, franciscain, il possédait une puissance oratoire prodigieuse qu'il utilisa pour prêcher.

DICTON DU JOUR
"Entre la Cateline (Catherine) et Noué (Noël) tout bois est bon à planter."

D'AUTRES 28 NOVEMBRE
1900 naissance de l'homme politique français Léo Lagrange
1947 mort du Maréchal Leclerc dans un accident d'avion au Sahara
1954 Gaston Dominici, 78 ans, est condamné à mort pour le meurtre à Lurs de trois touristes britanniques

COTES DE LA SAÔNE (hier vers 11h)
Saint-Albin 0.31 Verdun 2.05
Gray 1.13 Chalon 2.42
Auxonne 1.02 Mâcon 1.97
Doubs Besançon 2.40

TEMPÉRATURES EN BOURGOGNE

Il y a un an	Hier
5 10	-4 1

Matin Après-midi Températures

- Beau temps
- Brouillard
- Ciel voilé
- Belles éclaircies
- Variable, averses
- Variante, orageux
- Neige
- Pluie
- Grages
- Direction et force du vent

Votre prévisionniste en direct par téléphone
0899 700 513
meteonews
1,34 € l'appel + 0,34 € par minute

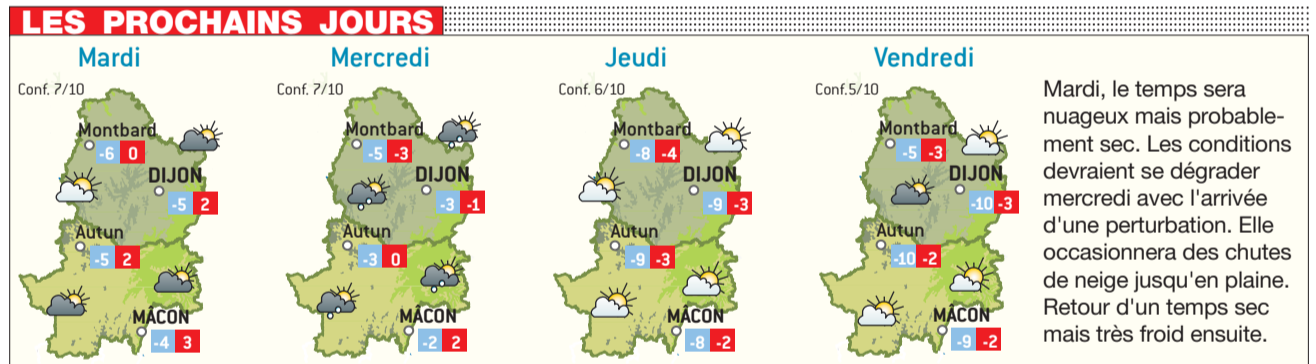

A 18 ANS je fais ce que je VEUX! Je lis

Offre abonnement spécial* jeunes 18-24 ans
*gratuit 1 jour/semaine pendant 1 an

Reçois ton journal gratuitement chez toi, chaque vendredi avec Samedi & Cie
qui t'informe de toutes les sorties de ta région (musique, expos, concerts, théâtre, etc.)

Ma vie est ici, mon journal aussi.

fais vite

Inscris-toi sur lejournal.com ou lejsl.com

JSL Abonnements Jeunes - 9, rue des Tonneliers - BP 30134 - 71104 CHALON-SUR-SAÔNE Cedex

Nom
Prénom
Adresse
CP
Ville
Tél. *
email *@.....
Date de naissance */...../.....

Je choisis l'édition :

<input type="checkbox"/> Le Creusot	<input type="checkbox"/> Mâcon	<input type="checkbox"/> Louhans
<input type="checkbox"/> Chalon	<input type="checkbox"/> Charolais	<input type="checkbox"/> Autun

*Champ obligatoire